時報

中華民國念五年八月念九日星期六

今日隨報附送號外畫報一張

今天本報二大張售國幣三分四厘

第一萬一千四百八十號

內政部登記證警字第三二三五號

中華郵政特准掛號認為新聞紙類

時報廣告刊例

[illegible]

時報每星期日附送圖畫時報

定報價目 本國及日本一個月一元 三個月二元九角 六個月五元七角 九個月八元四角 全年十一元 南洋歐美一個月二元四角五分 三個月七元一角五分 六個月十四元一角 九個月二十元八角五分 全年二十七元四角 郵費先惠郵票九五計算

本館編輯部設於上海四馬路大新街口第五百十四號(即神仙世界原址) 電話九七一三三(三線)轉接各部 電報掛號一五一四

Schultze Sevenoak Schuyler 著

高級中學甲組用

三S平面幾何學 仲光然等譯 一冊 實售一元三角六分

三S平面幾何學習題詳解 朱文熊著 二冊 (一)實售一元二角八分 (二)實售一元七角六分

三S立體幾何學 仲光然等譯 一冊 實售七角二分

上列兩書之原版書,我國各地學校採用者頗多,茲由仲光然君等譯成中文,並在上海中學試教數年,甚爲滿意,蓋本書所選材料,都是原編者自己認爲最滿意的作品,可以說是他們的心血結晶,說理嚴密清楚,選材適當,頗饒興趣,教的人容易教,學的人容易學,比較別種任何教本有不可磨滅的優點。平面幾何習題詳解一書,更照原書體例,用最新之證明法,將所列習題一一詳細證明,如有例外或幾種作圖法時,皆兼收並采,使讀者可以融會貫通,習題在某節,必以該節以前之定理證之,且所用定理,均極淺顯明白,凡深奧難解之定理,概不引用,以節省學者腦力,俾便易於領悟,遇習題有二種以上之證明者,則並列詳略二法,以備教授時可以任意採用。

中華書局印行

(丙408)

教育部選定推薦之兒童週刊

小朋友週刊

第七二二期出版

▶本期要目◀

放魚雷·國防常識 馴獅·世界珍聞 我是中國人·兒歌 愛唱歌的百靈鳥·童話 小王過河·故事畫 農村公社·歷史講話 兩數都比一〇〇稍小的簡便乘法·算術 蚊蟲的生活史·常識談話 四川發現大煤礦·新聞 啄木鳥·新詩 劇本的認識和欣賞·作文研究 滅蚊的四原則·小常識 百年見聞記·長篇童話 小朋友園地: 狗的故事(故事) 暑假過得可滿意(詩歌) 紡織娘(動物常識)

每週出一冊	零售	五分
全年預定	五十二冊	二元五角
半年預定	二十六冊	一元三角

全國郵局均可代定

中華書局發行

(丙423)

A DAILY USE ENGLISH-CHINESE DICTIONARY

英漢求解作文文法辨義四用辭典

詹文滸主編 蘇兆龍 葛傳槼等編輯

最新出版 空前巨著

讀者備此一書——不必再備其他辭典

等于有一部求解辭典 等于有一部作文辭典

等于有一部文法辭典 等于有一部辨義辭典

功效大 攜帶便 售價廉

英文閱讀寫作 都可應付

是第一部英漢實用辭典

▼求解之特點 本書解釋,以簡明牛津字典爲主。而尤注意(一)各字不同的解釋,都用[1][2][3]等數字分開,把普通的解釋,列在前面,生僻的解釋,列在後面,眉目清楚,極便檢查。(二)根據一九三四年出版的簡明牛津字典附錄,所有新字新義,儘量搜羅。

▼作文之特點 凡對於某一字的用法,發生疑難時,查了本辭典,就可解決疑難。尤其在作文時常遇到而又最易用錯的字,所舉例句特詳,如Come, go等都有近百句的例句,可供模倣和參考。

▼文法之特點 本辭典特別注重文法的活用,在寫作上很有助益。所收材料之多,概在納氏文法第四冊這一類文法書之上,務使讀者對於文法有疑義時,翻查本辭典而獲滿意的解決。

▼辨義之特點 所辨的字,都是國人最常用到而又最易用錯的字,特用中文寫出它們的不同處,指明它們在字源上,怎樣地不同,在用法上又怎樣地不同。並附有名作家的句子,以作範例。

原價二元五角 特價二元 寄費一角六分 樣張備索

特價即日起十二月十日止

世界書局發行

(50)25.8.17.

科學儀器館

創業三十五週紀念

學校用品全部特價

三十五年第一次空前之便宜機會

特價以外·再送精美贈品及紀念贈券·

惠購各貨滿實價一元至五十元·均有價值百分之十五左右之贈品奉送·再贈紀念贈券·(每元一角)可以當時兌取各種需要物品·贈品極多·可以選定。

惠購理化器械,模型標本,化學藥品,滿實價百元,再打九折,惟不再送贈品及紀念贈券。

理化器械 模型標本 化學藥品 自來水筆

新式樂器 中西文具 運動用品 繪圖儀器

▲定價極低 ▲花色極多 ▲品質極高

紀念期 上海總館——八月念五起 漢口分館——九月一日起 五星期

(星期日全天營業)

總館··上海福州路

分館··漢口後花樓

工部局准立 英法學院招男女生

商務印書館出版

審定本 中學教科書

減低定價 十足發售

書名	審定執照號數	編著人	實價
復興初中國文	教字第八十八號	傅東華	(一)五角二分 (二)六角八分 (三)(四)各七角二分 (五)八角八分 (六)八角
復興初中綜合英語	教字第三十八號	王雲五 李澤珍	(一)二角四分(二)(三)各[illegible] (四)(五)各[illegible] (六)五角六分
英語模範讀本	教字第八號	周越然	(一)四角八分(二)(三)各八角
復興初中算術	教字第一號	駱師曾	二冊各三角二分
復興初中幾何	教字第四十九號	余介石等	(上)四角四分 (下)三角二分
復興初中三角	教字第六十七號	周元瑞等	一冊三角六分
復興高中三角學	修正後准予審定	李蕃	一冊五角二分
復興高中解析幾何學	教字第八十五號	徐任吾等	一冊六角四分
復興初中衛生學	教字第五十二號	程瀚章	(一)五角二分(二)(三)各四角
復興初中植物學	教字第六號	童致棱	二冊各四角
復興初中動物學	教字第十二號	周建人	二冊各三角二分
復興高中生物學	教字第三十七號	陳楨	一冊一元二角
復興高中生物學實驗	修正後准予審定	江棟成	一冊九角六分
高中生物學實驗法	教字第一百號	龔禮賢等	一冊五角六分
復興初中化學	教字第五十四號	章鏡權等	二冊各五角二分
復興高中化學	教字第八十號	鄭貞文	(上)八角 (下)八角八分
復興高中化學實驗	教字第八十九號	王義珏等	一冊一元一角二分
復興高中化學實驗	修正後准予審定	趙廷炳	一冊一元一角二分
復興初中物理學	教字第六十九號	周昌壽	二冊各三角六分
復興初中本國史	教字第十六號	傅緯平	四冊各四角四分
復興高中本國史	教字第五十六號	呂思勉	二冊各八角
復興初中外國史	教字第二號	何炳松	二冊各四角八分
復興高中外國史	教字第四十四號	何炳松	(上)一元[illegible] (下)一元二角
復興初中本國地理	教字第三十九號	傅角今	四冊各四角
復興初中外國地理	教字第五十號	余俊生	(上)五角六分 (下)四角四分
復興初中家事	教字第十一號	陳漱	三冊各三角二分

左列依據修正課程標準最新編輯之書,經教育部准許分本送審,作爲先准予採用。各書業已全數出版送審。

(新編)復興初中公民 李之鵬等編 章熙校 三冊 各二角五分

(新編)復興高中公民 章熙等編 四冊 (一)三角 (三)四角

(新編)復興初中生理衛生學 程瀚章編 一冊 三角五分

(改編)復興高中代數學 虞明禮編 榮方舟改編 (上)一元(下)六角 甲組用

(新編)復興高中代數學 榮方舟編 二冊 各四角五分 乙組用

(新編)復興高中平面幾何學 胡敦復等編 一冊 一元 甲乙組用

(新編)復興高中立體幾何學 胡敦復等編 一冊 四角 甲組用

(改編)復興高中三角學 李蕃編 一冊 五角二分

(改編)高中三角術 趙修乾編 一冊 六角

(新編)復興初中化學實驗 陳勳餘編 一冊 三角五分

尚有初高中教科書多種在初審覆審中另詳目錄

701

製作堅固 校音正確 式樣新穎 售價低廉

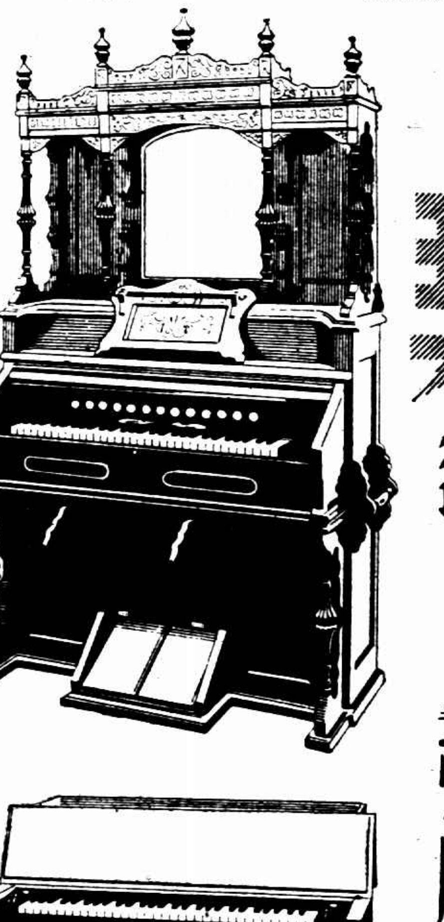

彩鳳牌風琴

中華風琴廠製造

中華書局發行

備有目錄 索閱即奉

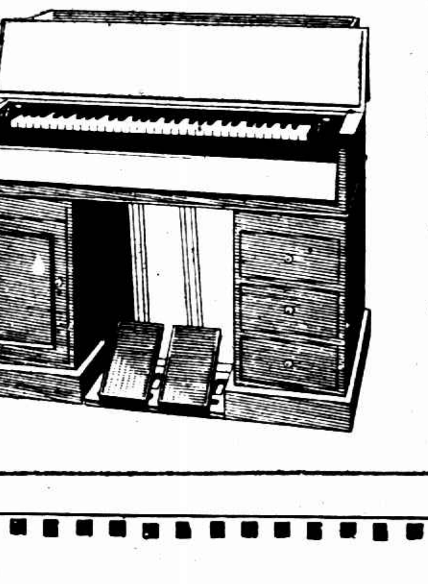

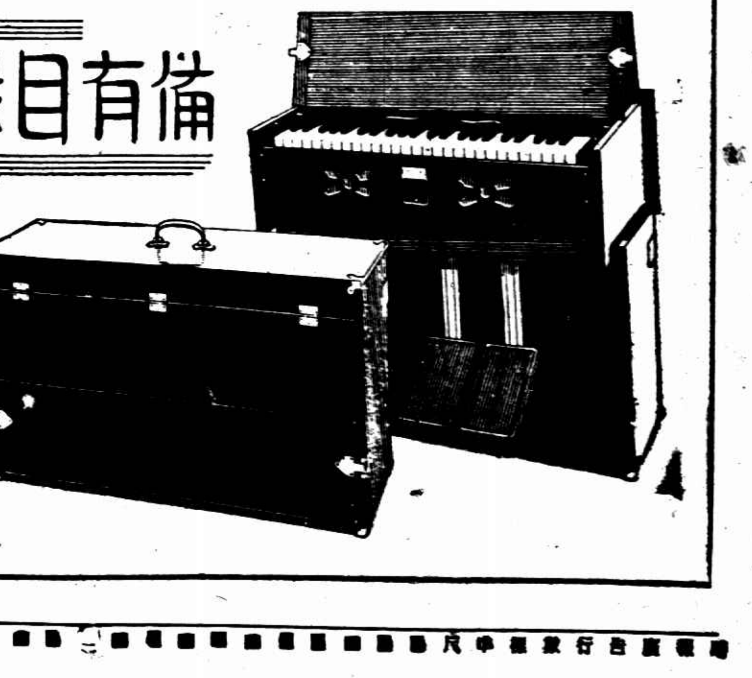

推選國代候選人
農商會員明日宣誓

今日四團體

[illegible]市國民大會代表候選人之推定、今日有工會、律師、會計師、及醫師等、四團體[illegible]舉行、所有[illegible]出席推選之各[illegible]團體執行人員、務須[illegible]自携[illegible]入[illegible]公民證及[illegible]證明書[illegible]到[illegible]、[illegible]推選票、用記名連記法[illegible]選舉法第廿一條之規定[illegible]人[illegible]名額[illegible]工會三、律師十、會計師五、醫師八、[illegible]投會[illegible]驗明[illegible]選票[illegible]內、即由投票管理員[illegible]監察員[illegible]封條、并[illegible]依法[illegible]封開票、至今日各[illegible]及管理投票[illegible]人員、業務[illegible]派定、總工會[illegible]任管理員、律師公會[illegible]由[illegible]監察員、胡[illegible]、李志[illegible]、[illegible]分管理員、記者[illegible]、選舉法第廿一條條文、「各省[illegible]候選人[illegible]資格、(一)有選舉人之資格、(二)年滿廿九歲、(三)從事各該職業滿三年以上、(四)現爲各該團體之會員、[illegible]從事[illegible]年限[illegible]時、合併計算之」

●●●農漁宣誓 農會、漁會之[illegible]宜誓登記、原定今日舉行、現以[illegible]不[illegible]、已改於[illegible]日（[illegible]日）上午八時起舉行、地點仍在各該區農會及市漁會內、事務所[illegible]報道

●●●商會宣誓 全市二百餘同業公會之會員公民宣誓登記、事務所亦定明日（卅日）上午九時起舉行、至下午四時止、其地點規定分三處、（一）天后宮橋市商會、（二）小東門中華路市商會南市分事務所、（三）[illegible]洋會公所內[illegible]、凡本市市商會所屬各同業公會會員、務須準期前往、[illegible]各該履行手續、以便將來參加投票選舉云、

酒菜業工會登記近訊

本市酒菜業職業工會、籌備已逾一月、來[illegible]登記者、已有五六百人、登記期[illegible]至本月底截止、[illegible]者、概[illegible]拒絕、凡欲加入該會者、務希從速登記、準[illegible]切身利益、勿存觀望爲要、

記者公會請指定候選人推選日期
昨函[illegible]選事務所

本市新聞記者公會、因推選國民大會代表候選人、爲[illegible]已迫、猶未奉到國選事務所指定推選日期、昨特召開常務[illegible]議[illegible]、[illegible]議決致函國選事務所詢問、茲將原函抄錄如下、「[illegible]啓者、國民大會自由職業團體代表選舉前、[illegible]中選[illegible]總事務所[illegible]電、限於本月卅一日以前、將候選人推選完畢、[illegible]會前經[illegible]費所函知、合法參加選舉、惟今日報載、貴所第[illegible]號[illegible]告、對敝會推選日期、尚未列入、時[illegible]迫促、[illegible]此函請貴所、迅予指定[illegible]、實[illegible]公[illegible]、此致國民大會上海市代表選舉事務所、上海市新聞記者公會[illegible]、廿五年八月[illegible]九日、

交部決自下月起改低國內電報價目
發往本省每字七分他省仍收一角

●●●本省七折 交通部爲[illegible]利民衆通信、決自本年九月一日起改訂國內電報價目、本省七折、姓名住址半價、[illegible]詳情分誌如下、我國[illegible]報價目、[illegible]十七年十月以前向分本省[illegible]省兩種、[illegible]發往本省之[illegible]報、每字收[illegible]八分、發往外省[illegible]電報每字收費一角六分、十七年十月[illegible]採行一律價目、即不論本省[illegible]省一律每字收費一角、以我國面積[illegible]廣大、採用[illegible]價目、[illegible]覺[illegible]欠公[illegible]、故交[illegible]部決自本年九月一日起、將電報價目、[illegible]分爲本省出省兩種、發往本省之電報每字收費七分、即[illegible]價減去[illegible]三十、而對[illegible]發往他省、電報[illegible]字仍舊收費一角、並不加價、以符便[illegible]信之旨、預計上項價目[illegible]行後、全國電局每[illegible]損失報費、爲[illegible]不在少、[illegible]本省[illegible]價目減低後、公衆自必[illegible]於利用、故[illegible]可望增加、

●●●住址減半 [illegible]文電報之收報人姓名住址、除用電報掛號者外、其字數常有超過電文者、交通部[illegible]此、[illegible]的年規定華文電報收[illegible]人姓名住址在十五字以內者、一律作五字收費、[illegible]項辦[illegible]、實行以來、[illegible]民[illegible]便利、但不論[illegible]字多寡、凡在十五字以內[illegible]法實行以來、人[illegible]極感便利、但不論原來字數多寡、凡在十五字以內[illegible]作五字計費、尚非完全平允、故此次[illegible]爲以二字作一字計費、其[illegible]讀[illegible]字[illegible]數[illegible]、亦[illegible]一字計費、[illegible]新訂辦法、對於發往本省及他省[illegible]文電[illegible]一律適用、

南京路茂昌眼鏡公司陳列最新式驗光儀器

茂昌眼鏡公司最[illegible]界目光計、[illegible]重金巨資、向[illegible]美A.O.C.廠訂購一九三六年最新式驗光儀器全部、陳列南京路雲南路口該公司支店內、公開[illegible]覽、[illegible]發[illegible]驗目光、[illegible]儀器[illegible]期內、所有該公司全[illegible]眼鏡、均[illegible]售特價云、

大新酒[illegible]開幕誌盛

大新酒樓[illegible]設立於大新公司五樓、[illegible]衝、[illegible]位寬大、專[illegible]粵[illegible]九方風味[illegible]全、房[illegible]數[illegible]間、可[illegible]席[illegible]餘桌、[illegible]中菜[illegible]設備尤[illegible]完[illegible]、計有[illegible]座、籌備以來、歷[illegible]三月、始於[illegible]日下午五時宣告開幕、[illegible]到[illegible]市長代表李大超[illegible]部長[illegible]鼎昌（子元[illegible]代）、各社會名流共[illegible]千餘、[illegible]首由楊嘯天司令夫[illegible]

中法廉價貨銷激增

中法大藥房[illegible]八月十[illegible]日起、舉行大廉價大贈品[illegible]月以來、所有補品中、艾羅補[illegible]汁[illegible]牛肉汁、羅威麥[illegible]魚肝油羅威[illegible]魚肝油[illegible]、[illegible]人[illegible]、[illegible]水、[illegible]、解毒[illegible]之九一[illegible]內服[illegible]、均[illegible]數激增、[illegible]夜[illegible]趕製云

中菜[illegible]

人行[illegible]幕式、[illegible]由該[illegible]經理[illegible]、[illegible]理[illegible]、[illegible]、中央[illegible]、西菜[illegible]經理[illegible]生等分任招待、

五洲[illegible]肺劑止咳化痰

秋日[illegible]凉、[illegible]咳嗽、患[illegible]多、五洲大藥房[illegible]製有[illegible]助[illegible]呼吸[illegible]之「[illegible]夜止咳[illegible]二[illegible]五洲[illegible]號」「[illegible]杏[illegible]一等[illegible]事[illegible]、味甘[illegible]偉、[illegible]止咳[illegible]、[illegible]秋、凡患咳者[illegible]後、當[illegible]速[illegible]愈

▼禮拜六週刊 [illegible]行十四載[illegible]禮拜六週刊、第六五[illegible]期今日出[illegible]、[illegible]精[illegible]、論[illegible]精采、各書局[illegible]報[illegible]有售、定[illegible]全[illegible]一元九角、發行[illegible]福州路[illegible]、各[illegible]郵局一律代[illegible]、

▽來函 [illegible]報廿四日[illegible]

上海市[illegible]業[illegible]會[illegible]

上海市[illegible]業[illegible]會[illegible]主席一[illegible]查[illegible]日[illegible]人[illegible]有[illegible]、[illegible]抗[illegible]未[illegible]會[illegible]友[illegible]任[illegible]會[illegible]具[illegible]、仍[illegible]界[illegible]特[illegible]、[illegible]此致[illegible]報[illegible]生[illegible]樓[illegible]、[illegible]八月[illegible]日

雪懷

報名快照四時可取

二寸一打一元●四寸八張一元

藝術照相贈送放大

四寸一元贈送十張放大一張●六寸三元贈送半寸十二張放大一張

南京路新新公司後面慈安里內

脫肛丸

朱[illegible]專科[illegible]醫師[illegible]許士秘製●

脫肛大都因氣血虛之人、爲大便時肛門下墜、不易收縮、須臥床數時輕者即可納入、重者[illegible]出不能平復、苦楚萬分、此丸專治男婦老幼各種脫肛、無論新久、服之無不立見奇效、萬[illegible]每盒一元、二角、大盒兩元四角、外埠郵費[illegible]、[illegible]同上海貴州路寶[illegible]波路口[illegible]仁藥房總發行所

茂昌

總店老北門口轉角●支店南京路雲南路轉角

今明兩日特價賤賣 全部眼鏡

保存購貨發票對念六期航空券有還本機會

中國罕見最新式驗光儀器

本公司新由美國運到

對於驗光方面更有驚人之幫助和極大之成功○任何疑難目光均可圓滿解決○舊式驗光儀器將受自然之淘汰

此項最新式儀器陳列本公司南京路支店公開展覽敬請各界紛臨參觀並可免費驗光

新新花園

夏令遊藝大會門票小洋二角買一送二

◀大京班特請超等名角日夜登台▶

（日）洛陽宮 取紫霞府 嘉興邱麗玉 （夜）天河巧配

◀新聲社高尚話劇▶

（日）●空谷蘭 ●（夜）●就是我 一二三四本

精神團	影戲場	尚志社
張冶兒（日）眞假兄弟（夜）半把扇	國產武俠名片 關東大俠 三集	紹興文戲●（日）六本孟麗君（夜）六本紅俠鬟劍

●自陰歷七月初五日起十四日止●

天河配 牛郎織女鵲橋相會 眞情眞跡活現人間

上海闢埠以來空前罕見 本園開幕以來偉大創舉 有最神秘之仙女沐浴 有八洞神仙大蕩花舟 有牛郎織牛登雲鴛橋 有麻姑仙子舞唱古曲

力球

1	2	3	4	5	6
卡禮加	拉蒙巧	依思高	沙平	沙浪谷	賈特多

1	2	3	4	5	6
色拉伊	拉摩司	普登巧	歐蘭加	爾加	古巴龍

本場香檳每張二元九月念八當衆開獎頭獎獨得一萬五千

代售處 大主堂街一號 中央運動場 事處 亞爾培路本場

精益眼鏡公司

實業部註冊中國首創第一家

蔡司鏡片 特別廉售

諸君欲配禮和洋行總經理德國蔡司明克塔眼鏡片請到有大批存貨驗光最準確之精益眼鏡公司 方無後慮

科視明眼鏡片

科視明爲眼鏡片中最精良之一種質料純粹磨琢超群色素柔和確有保光養目之特效視覺不健全者戴之目光明晰舒適週察靈敏精神愉快與目力健全者一樣

總公司 上海南京路七九八號 分公司 南京花牌樓 漢口[illegible] 天津[illegible]

泰豐大減價期內·

南京路中

兩大著名出品 中秋月餅 鹽餅乾

唯泰豐有此出品 唯泰豐之顧客有此享受

甜鹹均備 童叟全色 俱最佳 素味特殊香脆 甘芬每三角

最受顧客歡迎

今日特廉品

小什錦餅乾 每包一角買一送一
酥蛋餅乾 每包二角買一送一
著名咸餅乾 每包一角五分
上什錦餅乾 每磅一元八角
鮮製荔枝蜜 每元四聽
小醬黃瓜 每元五聽
五香鳳尾魚 每元七聽
精製牛肉 每元三聽
罐頭糖果餅乾 每元五聽
腿一律特價廉售 土產參茸官燕 西點果子 四川銀耳

廣才日夜補習學校招校男女生

科目 高小以上國文 英文 日文（凡課[illegible]者[illegible]）
學費 [illegible]
開學日期 九月[illegible]日起
校址 南市[illegible]

校董 [illegible] 校長 郁祁培啓

月經

[illegible]

皇后劇院

南京西路[illegible]路口 電話九二五〇

（今天日夜開演 六角 四角）

泰哈哈 王劍心 王君達 王雪艷

王美玉

汪優遊 錢麗麗 張振鐸 倪明星

王君達編導風流冤獄與前大不相同刺激名劇

楊乃武與小白菜 後部

楊菊貞刑部告狀 大滾眞釘板 驚心動魄 毛髮悚然

今夜初次公演

第七集 火燒紅蓮寺

價目 樓上 一角 三角半 六角 樓下 二角半 四角半 八角

榮記共舞台

[illegible]愛多亞路 電話八四八〇八

先施樂園

門票小洋二角買一送一

安樂大劇場文武京戲全體藝員日夜登台

汪艷雲 一鳴 明君 夏庭 劉玉蘭 王俊其 王寶昌 林素蘭 胡玉樓 趙奎官 筱廷 周良[illegible]

走麥城

永安天韻樓

各公司假座本樓 憑券贈送 任擇一種

亞美公司贈送金駝牌鮮橘汁 南洋公司贈送紅金龍香煙 新中國標準牛奶公司贈送冰淇淋

影戲場	中國名片	新柳社
日夜開映 世界偉大著名有聲武俠巨片 蠻荒雙艷	露天加映 雪中孤女	夏佩珍 賊運亨通

預告 九月一日起特聘盛社全班評戲名角及南北馳名蹦蹦皇后 芙蓉花（一日日戲）（一日夜戲） 全本桃花庵馬寡婦開店

大京班今夜拿手好戲 徐碧艷 于桂芬 杜雲屏 厂福祿 徐雲蓮 王元芳 張月亭 筱茹珍 譚紅梅

大登殿 九江口 玉堂春

林記更新舞臺

牛莊路 ●定座電話九七一七六 九七一七七

日價 四角 三角 一角 夜價 六角 五角 四角 三角 二角 一角

今天日戲 河東 借兵下浙 藍月春 李毓麟 王芸芸 苗鑫茹 綺羅香 萬慧良 萬慧斌 高雪樵 高百歲 杜文林

全武行 四杰村 賀后罵殿 春香鬧學 小小獨木關 三本鐵公雞 鹿台恨

◀今夜初次開演▶

天河配

（優秀童伶◎劇中串戲◎精美異常）

中央大戲院

定座電話九七一七八 九九一〇二號

時間 二時半 五時 七時 九時一刻

價目 樓下 二角 三角 樓上 三角 四角

新秋佳片第一聲

明星公司空前緊張冒險刺激有聲對白偵探巨片

編導 徐欣夫

主演 顧蘭君 王徵信 謝雲卿 孫敏 顧梅君 尤光照

金鋼鑽

夜殺人 月黑 風高 放火 天

影戲場	華北評劇蹦蹦戲	娛樂社
日夜開映 生之哀歌 大會 詼諧	賽靈芝 鈺靈芝 張彩蘭 （日戲）殺子報（夜戲）滿園	陳鳳影 宋筱天 丁鳳英 武太靈 顧玉蓮
	劉玉鳳 高素芳 陳錫三 榮鳳香 周玉岐 小王舫 李義卿 劉祥林 文健華	銀行烤 多情女

◀吉慶班▶ 筱任金 紹興文戲

本園新聘 錢炳章 新武大戲 穎技套法 新鳳社 滑稽京戲

小世界

門票每位大洋一角 華界偉大之遊藝場

◀乾坤大劇場▶

日戲 跑皇城 小放牛 冀州城 砝砂痣 天霸拜山 瀟湘夜雨

◀今夜初次開演新排唯一偉大連台名劇▶

孃豆冬以太姜

露天電影	清宮	文香
女俠粉蝶兒	念九三十集 十三朝 ●夜戲●	（上集）●日戲● 武球

鐘利訂劇

大新遊樂場

場內不再售票 門票小洋兩角

大新大劇場 日戲●夜戲

萬能武生 王少泉

日戲 孫彩 花姜金 于梅 刺巴杰 武家坡 四杰村 樊江關 武家坡 賜馬 九更天

夜戲 刺巴杰 鐵公雞 本 頭

◀電影場▶ 日夜開映 華電公司出品 愛與義務 甜夢醒了

◀鳴社話劇▶ 蔡張徐 張林胡萬 妮妮 大公 秋 嘯天 維容了 然美艷 麻瘋女 青天白日

雅韻社	和合團	湖流滑稽	月社	文
滑稽京戲 王房張 麻子人迷蛤蟆 日夜登台	江笑笑 鮑樂樂 白羅山 醉鬼	劉春山 盛呆呆 每夜登台	筱月珍	筱文濱 酒樓

本場八大特請滑稽名家聯合演出排名劇 個個怕老婆

上海新世界

南京路西藏路 電話公用九三五五

門票壹角買一送一

▲大京班▼ 日戲 小放牛 全武行 湯懷自刎 太君辭朝 全武行 四門殺 石頭人 招親 臨江驛

夜戲 樊梨花

露天電影 全新拷貝 武俠巨片 第九集 荒江女俠

明話劇	紹興文戲	改良甬劇	精藝團
亂世孤雛 兄妹	三本玉蓮環	庵堂相會 滑稽白話 小打樓 賣橄欖	陳伯和 濟公活佛

普 丁 一 施 滑稽大名家 吳愛娜 仲心揚 劉希奇 希奇笑 王美華 王美飛 趙寶珊

大鑫記舞臺

地址二馬路 電話九〇二〇〇 九二〇〇

應各界要求今明兩晚准演雙本好戲

全部鵲橋相會 十本西遊記

內告明天日場獻演

全部鵲橋相會 九本西遊記

日戲目價 三樓一角 二樓二角 正廳三角 四角 五角

夜戲目價 三樓一角 二樓二角 正廳 八角 九角

颶風襲朝鮮損害重大

房屋塌壞交通斷絕船舶破沉

◎釜山二十八日同盟社電、二十七日晨進襲南鮮一帶之颶風、其風水禍波及全羅北道、慶尚南北道及江原道等處、至二十八日拂曉、始向日本海方面而去、二十八日午前二時許、釜山地方為風速三十一公尺以內之颶風、致鐵道不通、人畜死傷、房屋塌壞、浸水、不能輸電、電報電話均告不通、船舶等破沉續出、被害似甚嚴重、目下因不能通信、致詳細不明、此次之颶風為明治三十七年以來之猛烈颶風、故南鮮之被害額、恐將突破一千萬金、又據慶尚南道警察部調查、道內颶風被害狀況如下、死亡一名、負傷六〇名、房屋倒塌二五〇戶、屋內浸水五〇〇戶、屋下浸水一・〇〇〇戶、船舶沉沒破壞七〇艘、

◎京城二十八日同盟社電、颶風現在朝鮮海峽推進、朝鮮中部以南、二十六日以來、連日下大雨、各河氾濫、交通杜絕、據總督府警務局二十七日上午接到電報、慶尚南道雨量最多、慶全鐵路南段路軌流失七十公尺、馬山晉州間鐵路內燧洞崩壞、火車不通、居民死六人、傷七人、慶尚北道迎日郡東方面、亦有山崩、農民十八人生埋土中、現已發見其他屍體六具、颶風現向朝鮮

另一颶風向霞浦島北吹

本土接近日韓船遂停航海上消息、南太平洋颶風前月繞拉江浙海岸、改由正北推進、昨據天文台報告、已越過高麗海峽、昨日午後吹抵北緯三九度東經一三三度、向海參崴海面行進、山東方面有陣雨、風向不定、天晴、揚子江上游中游有雲、天晴、又一颶風、在太平洋向西北推進、向霞浦島北吹云、

西班牙北部叛軍攻伊倫城受挫

已放棄沿大道上之強襲策略 側面進攻亦未曾得手

◎安達伊廿七日路透電、西班牙官軍與叛軍今日復發生激烈戰爭、以奪取伊倫與桑塞巴斯蒂二地、結果叛軍復受挫折、自官軍砲隊開始猛轟後、叛軍南面進攻、均被擊退、不得已始放棄其沿班浦洛那至伊倫間大道上之強襲策略、後復企圖沿都利河爾特山斜坡側面進攻、亦遭挫創、迨午後布爾哥斯叛軍之援軍開到、叛軍雖在山嶺間稍有進展、但企圖攻破官軍之優越地位、卒歸失敗、將近傍晚時、叛軍砲火漸弱、雙方似皆欲稍休、故將前線軍隊撤退、但叛軍自稱前率軍佔據巴達約茲之雅古大佐、頃已佔領塔拉維拉鎮、並謂政府軍飛機曾投彈、轟擊乍迦之醫院、聞當地戍軍司令曾聲明如官軍飛機繼續向該醫院投擲炸彈、則該地當局擬將在該鎮之官軍繫獄者五人槍決云、

◎西班牙伊倫城廿七日哈瓦斯社電、本社訪員探訊、本日午後此間附近一帶、又復發生劇戰、官軍既將叛軍擊退之後、即於午後五時起、開始反攻、結果向前推進數百公尺、同時砲隊亦向烏利亞特山麓叛軍陣地開砲掃射、一時叛軍後方顯曾發生恐慌、入晚、復告寧靜、惟時有官軍所發砲彈爆炸之聲、打破沉寂、叛軍行動、因受官軍砲轟、似已大受阻礙、同時叛軍飛機數架、自蒲爾哥斯城飛抵此間、在附近一帶盤旋、似作天空偵察、而叛軍所屬巡洋艦「西班牙」號、則向瓜達魯布砲台、不時開砲轟擊、此外今西坡斯天城、曾派大批援軍、兼程來此

英埃條約公布

有效期限為二十年 終止英對埃軍事佔領

◎倫敦二十八日路透電、星期三在外交部歷史上有名之洛迦諾室簽定之英埃條約、其全文已於今日以白皮書發表、該約主旨在終止英國對埃及之軍事佔領、及建設兩國間之聯盟、英國方面須俟全約經國會討論後、予以批准、埃及方面則料將於十一月間批准之、該約經兩國調印及在日內瓦登記後、將發生若干事件、埃及加入國聯問題、亦其一也、英國對此、已允力助埃及達其目的、該約

共有十六條款

附以㈠雙方同意之解釋詳錄、㈡關於各事件交換之公文、㈢關於英軍在埃及所享特殊權益之另一協定、該約有效期限為二十年、滿期後、如經一方申請、雙方將就當時之情形從事談判、另訂一約、以修正現約中各條款、但在滿十年後、如雙方皆願意者、則隨時可從事修正、現約之談判、任何修正、必須規定依照現約所含之原則以賡續聯盟、現約關於聯盟一節規定其範圍如下、

㈠雙方均不採取一種態度或締結一種條約之與聯盟相牴觸者、

㈡英國與埃及遇有與第三國發生之任何爭端、而將與該國有決裂之虞者、則兩國擬協商以求和平之解決

㈢英國或埃及如從事戰爭、則其他一國將以聯盟國之資格出而助之、一切義務、概以國聯盟約或巴黎公約為準繩、

約中預行規定埃及協助之方式如下、凡遇戰爭即將發作、或戰事威脅、或可察知之國際緊急事變時、埃及將以其權力所能及之各種便利給予英國、此項便利與此種輔助、包括㈠需用埃及各口岸・各飛行場・各項交通・以及一切必要之行政與法律計劃、㈡須行戒嚴令、實施有效的檢查、㈢遣派英軍或援軍之便利等、

蘇彝士河問題

關於保護蘇彝士運河一節、約中載明「蘇彝士運河固為埃及之一整個部分、但亦為普世之交通途徑、且為不列顛帝國各部分之主要交通途徑、為求協同埃及軍隊以保衛該運河起見、埃及准許英國在運河區域內維持不超過一萬人之陸軍、與不超過為機員四百人之空軍、而在英埃兩國互相同意埃及之陸軍能以其自己之本力保衛運河航行之安全時、惟項駐軍在戰爭時或有戰爭威脅與可察知之國際緊急事變時、得以增加在現約期時 埃及陸軍是否已力能獨保衛運河安全之任何問題、如雙方不能同意、則應依照目前實行之國聯盟約提交國聯行政院或英埃兩國共允之其他人物或團體裁決之、埃及政府允在河區域內加築營房、以供達上開數額之英軍居住、並依照英政府之需要予以充分之安適與衛生之源、埃及政府並允建築公路、其最重要者、為自運河區域越過河口三角洲以達亞力山大利亞者、及由運河區域達埃京開羅者、埃及當局並將改善運河區域內之鐵路便利、一俟此項工作、均已實行、獲得雙方之滿意時、所有駐於埃及之英國軍隊、除原來駐紮運河者外、均將撤至運河區域一帶、此項規定、係指開羅之英軍、阿巴西亞與希爾米亞兩地、均包括在內、以及希里沃波利斯、希洛安、暨阿波基爾三處所駐之英國軍隊、但亞力山大利亞海港之軍隊、則在例外、仍將保留現在之地位、以八年為期、蓋雙方認為運河區域內之新營房須待該時方能完全工竣、各公路及鐵道之改善工作、亦須至彼時始能完成也、

軍事方面規定

該新約中尚有其他關於軍事之規定如下、㈠英國空軍、得埃方之許可、得在任何地方飛行、以便訓練、但埃及空軍、亦得隨意飛行於英國領土之上、以示相互待遇、㈡埃及領土及領海之中、將備適當之降落場所、及水面飛機停泊設備、以供英空軍之用、如英當局認為有另行增加之必要時、亦須照辦、㈢目下在埃之軍隊中之英籍人員之雖將撤退、惟埃及政府為雙方聯盟之利益計、應採納英國軍事視察團之忠告、俾埃及陸空兩軍之訓練、得臻完備、㈣英政府將在其本國之內、設置適當訓練機關、以便埃及派遣其軍人等前來、受新式軍事訓練、㈤埃及軍隊中之武裝設備、須與英國軍隊同式、不得互異、

外僑安全問題

該約末段、有關於外僑安全、等屆服條約、其原文如下、一英政府承認旅埃外僑之生命財產、應由埃政府負責保護、故埃政府對此義務、必須忠實履行、埃及境內之公安局、一俟條約批准後、即將取消、但在最近五年之內、埃及各城市之警察機關內、仍須酌留歐籍人員、在此時期中、埃及之警察、仍由英國軍官統率之、英政府承認按照時代之精神、及埃及之現狀、自不應再有各種屈服條件之存在、故擬援助埃及、使與其他享有領事裁判等屈服權利之各國接洽、俾對於下列各點、彼此能商妥一種適當辦法、㈠設法消滅埃及實施其立法權時、主權上所受之限制、㈡彼此商定一種過渡辦法、並訂明適當之期限、在此時期之中、仍將會審法庭、暫行保留、除原有之司法權外、更以目下領事法庭之權力授予之、及其此項過渡時期終了以後、會審法庭即將取消、埃及政府對於外僑之立法、須與現代之立法原則相符合、並不得對於外僑有歧視之處、

該條約又規定英埃兩國互派大使、並由英政府援助埃及請求加入國聯為會員國、並聲明英埃兩國在國聯盟約及巴黎公約內之權利與義務、不受本條約之妨害、關於本約各條款之實施或解釋上、如發生任何異議、而不能由直接談判加以解決之時、則將按照國聯盟章之規定辦理云、

美陸軍部長 寶恩逝世

◎華盛頓七日國民新聞社電、陸軍部長寶恩昨日在此逝世、其時羅斯福總統、適首途視察旱災各州、車至北達可太州之史蒂爾、聞訊之後、即稱、彼將親赴鹽湖城參與葬禮、惟災區視察、並不中輟、寶氏今年六十四歲、去歲十一月間、曾於赴菲列賓參加自治政府成立典禮時、道經上海、逝世後、遺有寶夫人及三子二女、此間觀察者以為現任陸軍部次長胡特令、最有繼任陸長希望云、

略歷

華盛頓廿七日路透電日昨逝世之美陸長鄧恩氏、作以一八七二年九月八日、生於美國尼白拉斯加州之道濟鎮中、戊年後、入本州大學肄業、性好運動、尤敬足球、出校後、與白朗女士結褵、至今共有子女七人、鄧氏父母為衣食所迫、由尼白拉斯加州、遷往猶太州謀生、氏亦不得不輟學而改營商業、以資餬口、其最初所就之職、係麥爾柯金礦公司之簿記員、因事簡、乃於公餘之暇、從事於冶金學之技術及工程學識、十六年後、該公司與其他金礦合併、主事者見氏之才堪大用、乃擢為協理兼司庫、一年之後、又升總理、直至一九一三年該礦停閉時為止、鄧氏被選為猶太州參議員、始著名於美之政治界中、因其為人幹練、勇於進取、故極為羅斯福總統所器重、遂以美國陸軍之重任命其負責、今不幸患心臟病逝世、誠美國之不幸也

解釋新徵兵制之目的

德經濟部長晤法總理 鑒於蘇俄軍備僅求自衛

◎巴黎二十七日路透電、據德國負責方面宣稱、德意志銀行總裁兼經濟部長沙赫特博士、與法總理白倫及其他法國官員之會談時、力求緩和法國人士對德意志新徵兵制明令之焦慮、據稱、沙氏曾向法官員解釋新徵兵制之目的、鑒於蘇俄之大整軍備與外交政策、故有此舉、僅求自衛而已、又悉沙氏曾引述統計表之數字、證明關於德國新軍之軍力、報紙所登載者、實言過其實云、

日飛機墜落 慘死二人

◎大阪二十八日同盟電、在大阪府中河內郡之大阪陸軍飛行場、該會中之大每及日本帆走飛行聯盟共同發起之固萊達（飛機機器）講習會、昨日為第三日、是日午后七時、國粹義勇飛行隊小林寶、（二四）駕駛大每廿八號一三式陸聯機、大每航空部東京駐在員太田氏同乘、曳一所搭乘之固萊達俱樂部谷口米廿九號克皮變式機、在約一軒之東北水田上空、將聯結固萊達之百米之繩切斷之際、飛機突然墜落於地太田小林兩氏登時殞命

中美貿易協會改選

上海市商會及滬上美商、昨日在中美貿易協會、推舉前年成立中美貿易協會、原有委員、或已就職首都、或已調往他地、特改選、茲錄新舉委員名單如下、華人會長陳光甫、委員王曉籟、林康侯、鄭萊文、金相庠、貝淞蓀、當然委員潘公展、錢新之、杜月笙、美國副會長佛來許、委員雷、麥倫、費伯、鮑特威爾、潘尼脫、當然委員安立德、及副領事哈其、

革命耆宿尤烈抵滬

孫總理老友革命耆宿尤烈、於昨晨搭大利公司克利夫總統號輪來滬、赴碼頭歡迎者、有孫長代表譚彌秋、王禹山、尤文蔚、周集中等百餘人、尤氏因在輪暈船、故精神疲倦、登岸後即赴極司非而路秋園休息、按尤氏年已七十二歲、向在港有二十年左右、素不外出、此次來滬擬在滬作長期休養、並延醫診治、並不擔任其他任務云、

王寵善下月初返國

我國出席世界動力會議代表王寵善氏、於九月底赴歐、調查歐洲重工業及鋼鐵事業、並備受各國政府及各國實業家歡迎、會畢、又參加林之世界運動大會、並訪問各工業家、業已竣事、已定上海務辦事、已於本月十七日自柏林、香港抵滬、預計約於九月十日可以到滬、

張效良追悼會今日開

本市營造業同業公會、建築協會、木材業同業公會及浦東同鄉會聯合發起為張效良先生追悼會、定於本日下午二時起、在法租界馬浪路一五三號通惠小學舉行、主席團業已推定張繼光、陳松齡、徐怡亭、杜月笙、黃公展、錢新之、王曉籟、李大超、蔡琅筆等九人、凡各界人士與張氏有舊者、可逕往通惠小學致祭、

退熱比犀角尤佳

犀角退熱之功固屬世傳妙品但醫者處方對於孕婦及虛熱者每須顧忌且其價昂非盡人所能購用
現有一藥能迅速退熱同時又善止各種疼痛而其價不過數分錢此即著名韋廉士家用良藥新增出品紐祿豐是也紐祿豐退熱止痛之功不分年齡性別無論男子少女孕婦母氏均一樣靈效一樣有益
請試紐祿豐以退熱並止頭痛 牙痛 瘋痛 經痛以及劑傷 灼傷 燙傷 創傷種種因傷疼痛以省金錢而免痛苦
紐祿豐絕對純潔絕對安全之止痛藥各藥房皆有出售每瓶大洋二角或向上海江西路四五一號韋廉士醫生藥局購備一次購五瓶者大洋一元郵力不取不滿五瓶者每瓶二角郵力另加

NEURAPHEN 紐祿豐 止痛片

本行低利承做公債押款

中國企業銀行

總行 四川路三十二號 電話一六九八〇
支行 西門方斜路十四號 電話二一〇六九

金標市況依然見疲 續小八角

昨（八月廿八日）標金市況依然萎靡、情勢仍然帶疲、幸為永一）標金市況依然盤旋、幸有多頭補扎、查全日最高價計一千一百廿九元七角、最低價一千一百廿七元七角、中途曾經回升、午後復弛、共計一元一角、結果較前日小八角、開標計一元九角、計少八角、

自早

開外續於二日內、英長美平、初金未變、金市開盤計一千一百廿八元四角、計任三角、匯豐掛價出、反退至廿三元、計價二十五元、（東來標會）平價後英和……［illegible］

現金

始而英美各匯照標加十四元平、首進加十三元、均仍無市、津貨加十三元、計一千一百卅五元七角、赤金略跌加八元、計六錢十八元、令十二錢十

掲價

關金未變、標準價仍計一千一百廿三元九角、初拾二元平、至二元、後二元八角至二元二角、下午二元二角至二元七角、後二元九角計少八角、補水及八月廿六元、九月廿四元、十月廿六元、下午補水廿二元、

面檯

上午交易清、統計恒興、同泰昌進、春元永祥和大德成、乾豐恆、源永、同豐益浚、申江補大、後來生、元永源泰永、大德成、永、長永、大盛永、和洪興、永康興、大德成、元茂永、乾、昌、泰、瑞永、同豐元永

掉期

（九月轉入十月）買方福興永、貼四十四條、順泰昌、貼進同、福順、恆四十九條、均二元二角、乾昌祥、品祥貼出、同福昌貼出十四條、均二元二角、乾裕新貼出廿一條、二元四角、均二十條裕

條額

八月份九百廿四條未清、九月份尚有二千三百四十五條未掉、內多方十五家、空方十七家、十月份籌碼尚有……、共八千八百九十七條、內多方卅三家、空方卅八家、

金業交易所

現貨標金每條 一千一百三十四元四角
洽赤沙金早牌 一千一百三十七元四角
收市 一千一百三十六元八角

週二十月上午收盤 一一二六・六

上午		下午	
十月開盤	二二六・四	十月開盤	二二六・〇
最高	二二六・七	最高	二二六・三
最低	二二五・九	最低	二二五・九
收盤	二二六・一	收盤	二二六・一
上午補水	二二六・三	下午補水	二二六・三
八月登帳	二二六・三		
九月登帳	二二六・二		
十月登帳	二二六・四		

◆銀樓飾金

大同行兌出 市平每兩一百十七元五角
又 收進一百十一元五角

外匯 英穩美回軟

昨（八月廿八日）外匯市況英仍穩、而美復回軟、蓋英美關係兩日稍軟小也、交易仍大旺盛、中央銀行掛牌、英鎊一先令二便士二五、美金二十九元六二五、大申掉期仍少、以銀行互相、買多、荷蘭美四月份對掉、港交易大致均進、吐英、當日變動仍小、人心仍穩、又日本台灣三菱、均由九月份一〇二元三七五、至廿外匯市場、英長美平、匯豐掛牌、英小二五、美大一八七五、中央掛牌、關金等均仍不更、平縣稅升二五、計價百分之二・五〇、匯豐掛牌日升二五、餘平、而內盤市不自

英金

早開銀行出價、現貨一先令二便士四〇六二五、八七五、十二月三七五、十月三四三七五、九月三七五、九月三四三七五、進價照加〇二五、後又售予三菱九月三七五、匯豐出大英九月〇六二九、東方、花旗、及上海出、均十一月三四三七九、荷蘭出洋行十月二辦十六四・二三、下午三井出與新四・六二五、華僑入新豐八月四〇六二五、出新豐十月三七五、收市與週三午收同、一日交易近十萬鎊、樂中少

美金

早開銀行出價、現貨買八月二十九元五六二五、十二月廿九元九三七五、十一月廿九元、十二月廿九元八七五、十月三十元五六二五、…… 進價照加〇三一二五、買美平、匯豐買入十月卅〇九三七五、花旗入九月卅元三一二五、又匯豐入大華、及麥加利出花旗、三井正金入……、均八月卅元一八七五、三井正金出九月二十九、參加利入十月〇九三七五、下午三井八十一月〇六二五、收市與早開同、統假匯上日交易十數萬元、均由華商華出、

美日

匯兌下午三井掉出九月價廿九、四角、

英日

匯兌上午荷蘭出英入美、與三菱互做、九月、下午正金掉出亦九月、價均為一先令二辦士〇四云、

英匯

匯豐出十一月	一先二便三四三七五
麥加利出十月	一先二便二一七五
華比買對九月	一先二便四〇六二五
美豐買對九月	一先二便三七五
上海出十一月	一先二便三四三七五

下午市價

荷蘭出現貨	一先二便四〇六二五
德華出十月	一先二便三七五
華比買出八月	一先二便四〇六二五

美匯

匯豐出八月	三十元一八七五
正金買入八月	三十元一八七五
花旗買入十月	三十元〇九三七五
華比買對八月	三十元一八七五
德華出九月	三十元一二五
中孚出九月	三十元一八七五
三井出八十一月	三十元〇六二五
麥加利入十月	三十元〇九三七五

下午市價

三井出十一月 三十元〇六二五

美日匯兌

三井出十二月 二十九元四角

英日匯兌

正金對九月 一先二便〇四
麥加利對九月 一先二便〇四

中央銀行掛牌

八月二十八日

海關金單位	二元二角三分一厘
海關金合英金	二先令二辦士五五五
海關金合美金	三角七分五八二五
上海標準金	一千一百二十三元九角

本日電滙買價折合如下

上午十時公佈價

中央電	一百分之二・五〇	升〇・二五
英金	一先令二便十七五	
法國法郎	四百六十一法郎	
印度盧比	一盧比七十五	
美國美金	二角一分六六四	
德國馬克	一百三十二元三角	
香港港幣	九十七元	

▼海外匯兌

倫敦電滙先令一先二便六六七五 平
美法匯兌六元零角六分二五 跌三分 一八七五

▼海外銀電

紐約銀價四角四分七五 平
孟買銀塊四八羅比十三安那 升三安那

匯豐掛牌

英國電滙	一先二便三七五	平
美國電滙	二十九元八七五	平
法國電滙	四百五十六法郎	平
香港電滙	九十九元七五	平
印度電滙	八十七羅比	升一二五
日本電滙	一百〇二元	平
荷蘭電滙	四十四盾	平
德國電滙	七十四馬克二五	平
新加坡	五十六元〇八七五	平
小呂宋	五十九元七五	平

銀洋錢市

銀洋拆息昨為八分、小洋暗價毫洋十一角九分八、比較前日價同

◉上海橡皮股票

八月二十八日下午成交價

股數	牌名	成交價
五〇〇	柯羅麻	一三・二五〇
一〇〇〇	康沙來特	三・〇〇〇

（附誌上午皆皮未曾做開）

標紗花繼續下游 今日交割

標紗

昨（廿八日）期市、各月紛紛變動、跌勢仍熾、緣海外棉市平常及原棉跌風激烈、致人心疲弱、金融界與大戶多頭紛紛出籠、後市情勢轉好、新客吃進、紗銷路依然活動、散戶空頭補進、市價回轉四角至八角、計當出者有通記二千九百包、聚興六千五百五十包、裕大六千五百包、同和三千四百包、大豐一千〇五十包、計買進者有合興三千三百五十包、寶豐五千〇五十包、瑞大一千九百包、長豐四千七百五十包、信誠昌二千七百五十包、各月期價如下、

九月期	一九七・二〇	跌・四
十月期	一九七・四〇	跌・〇
十一月期	一九七・八〇	跌・八
十二月期	一九八・七〇	跌一・一
一月期	一九八・七〇	跌一・〇

現紗

交易仍旺、昨日共交二千四百餘包、實價小一元左右、計廣東幫進六百十五包、雲南幫進二百九十包、內地幫進一百八十五包、長沙幫進一百六十包、四川幫進一百二十包、汕頭江西各進二十包、同行淨口各進十五包、福建南京各進十包、蕪湖進十包云、

標花

昨（廿八日）期市跌風再接再厲、標面軟弱、緣大時順利、及觀中和空之傳說依然旺盛、致人心頹敗、金融界與多頭售出甚夥、新賣戶蜂擁、市價下跌二角至六角、後市略形穩定、緣達日跌勢未免太驟、及紗市回堅、現貨稍散戶空頭補進頗多、市價上下一角至三角五分、計賣出者有大孚大千五百擔、聚興四千五百擔、裕公二萬六千四百擔、十利八千擔、信誠昌七千二百擔、計買進者有合興八千一百擔、錢裕五千白擔、長豐一萬〇一百擔、生源五千四萬二千二百擔、各月期價如下、

十月期	三七・五五	跌・二五
十一月期	三七・九〇	跌・〇〇
十二月期	三八・一五	跌・〇五
一月期	三八・二〇	跌・〇〇

現棉

市況、到貨計姚花一二五六包、市上交易仍佳、做開各行情如下、

靖通姚花	二〇〇包	價三八・五〇	
申新進 姚花	一〇〇包	價四〇・〇〇	九十月份送廠
興鑫進 姚花	一〇〇包	價四〇・二五	九月份送廠
豐田進 通州花	一〇〇包	價四三・七五	十一月份送廠
同興進 又 花	二〇〇包	價四三・七五	
東棉進 火機花	三〇〇包	價四一・七五	十一月份送廠
又 進 又 花	一〇〇包	價四一・五〇	
廣 進 姚花	三〇〇包	價一四・九〇	九月份提解日廠

（市斤）現貨種交

支數牌名 成交價 去路

二十支	金雞	二一〇・七五	南京
又	好做	二一九・五〇	廣東
又	大發	二一〇・五〇	內地
又	天官	二一〇・五〇	廣東

今晨國外商電

△紐約市場廿八日電訊

	二十七日收	十時	十一時	十二時	十二時卅分
十月期美棉	一二・四八	一二・四二	一二・四〇	一二・四三	一二・四〇
十二月期加麥	一一四・四〇	一一四・〇〇	一一四・〇〇	一一四・〇〇	一一四・〇〇
十二月期橡皮	一六・六五	一六・六五	一六・六〇	一六・五五	一六・六二
十二月期支麥	一七・〇二	一七・〇二	一七・〇二	一七・〇〇	一七・〇五
英對美匯價	五・〇三二	五・〇二	五・〇二	五・〇二	五・〇二

△倫敦市場廿八日電訊

	二十七日收	上午十一時	十二時	下午一時
英對美匯價	五元〇三分	五元〇三分		五元〇二分
英對法匯價	七六			七六・八七五
倫敦金市	一三八十八辦士	十三八十八辦士		
倫敦大條近期	十九便士五六二五	十九便士五六二五	十九便士五六二五	
倫敦棉麥	十九便士五六二五		十九便士	
十二月期美棉	七・二一			七・六二
十二月期橡皮	六・五二	六・四五		六・四八
十二月期皮貨價	七・七五			七・六八

粉麥漲後回跌

標粉

昨（廿八日）粉市、晨初開盤、局勢頗健、孑子麥洋麥一律上漲、市得業內暗交、客補有個市、致市胃秀一二分、厥後觀多種利吐貨、市乃轉軟、終之二五兩一分二五、午後平均、趨勢疲軟、治面交易冷寂、而有利之好多、疲軟不振、一時買戶缺乏、似近看九月較前日回升、全日交易愈高、成交都三十二萬三千包、結果九月小半分、十月一月各小七厘半、十一月十二月各小二厘半、粉客平淡、各廠洋稍白動辦、扁闊廠方以去路呆滯、標銷停頓云、

標麥

昨（廿八日）麥市、晨開各盤、以芝麥上升二厘、坎麥漲三角三分與四角六分、利物浦漲好一二五、及粉市上漲、因之人心均趨上漲、惟治面交易少、故近實之收補、市乃好起、三四分、午後形勢、復趨平利、客粉出籠、而行徵亦為見挫、市衰反動回三四分、結果九月十一月均不動、十月小一分、十二月大一分、現麥到申、均以呆、

昨（一廿五日）申大通二千包、計五河無為籌進五千包、福新八千包、宿縣、甯州五九五〇一元分、碭八領九元、宿遷四元九角八分、竹鎮四元九角五分與九角、蚌埠江北四元九角、與八角五分、天台四元八角九分、無湖四元八角六分與七角三分、

上海麵粉交易所

標準（現貨）前市 元 後市 元

	前市	後市
九月期開盤	三・九五〇	三・九七〇
最高	三・九五〇	三・九七〇
最低	三・八二五	三・九二〇
收盤	三・八二五	三・九二五
十月期開盤	三・八二〇	三・九七五
最高	三・八二五	三・九七五
最低	三・八〇五	三・九七五
收盤	三・八二〇	三・九七五
十一月期開盤	三・四五〇	三・四二五
最高	三・四六〇	三・四三五
最低	三・四五〇	三・四二〇
收盤	三・四五〇	三・四二〇
十二月期開盤	三・八七五	三・六七五
最高	三・九〇〇	三・六七五
最低	三・八二五	三・六五五
收盤	三・八二〇	三・六七五
一月期開盤	三・八二五	三・九八〇
最高	三・八二五	三・九八五

紗布交易所

標準棉紗反手交現金牌價 前市 元 後市 元

	前市	後市
九月期開盤	一九六・三	一九五・五
二盤	一九六・三	一九五・八
三盤	一九六・四	一九五・八
收盤	一九六・三	一九五・八
十月期開盤	一九七・〇	一九六・八
二盤	一九六・九	一九六・三
三盤	一九六・七	一九六・一
收盤	一九六・九	一九七・一

十七支	飛艇	二〇三・〇〇	長沙
又	金城	二〇六・五〇	長沙
又	大發	二〇三・〇〇	南京
十支	金城	二〇五・二五	廣東
十六支	金雞	一八〇・五〇	福建
又	寶塔	一八七・五〇	雲南
十六支	魚	一九五・〇〇	內地
又	三支	一九二・〇〇	內地
六支	財	一五二・〇〇	廣東
三支	寶	一五四・〇〇	廣東
又	月	一七八・〇〇	漢口
四十二支	水	一六三・〇〇	內地
又	光	一九〇・〇〇	內地

國產棉花（國產細絨棉花現交標準）

	前市	後市
十月期開盤	三七・四〇	三七・〇五
二盤	三七・〇五	三七・〇〇
三盤	三七・〇五	三七・〇〇
收盤	三七・〇〇	三七・〇〇
十二月期開盤	三七・三五	三七・三五
二盤	三七・一〇	三七・一五
三盤	三七・一〇	三七・一〇
收盤	三七・一五	三七・一〇
一月期開盤	三八・二五	三八・二五
二盤	三八・二〇	三八・二〇
三盤	三八・一〇	三八・一〇
收盤	三八・〇五	三八・〇〇

雜糧油餅交易所

標準新小麥 上午開盤 下午收盤

九月期	五・九三	五・九三
十月期	五・五二	五・五〇
十一月期	五・五一	五・四〇
一月期	五・五九	五・五五

標準豆油

八月期	二〇・〇〇	二〇・〇〇
九月期	二〇・三五	二〇・三五
十月期	一九・〇〇	一九・〇五
十一月期	一八・二五	一八・三〇
十二月期	一七・六五	一七・六五

標準火車黃豆

十二月 四・八八 四・八八 四・八三

滬南米市

昨日浦江米船到約二十艘、交易活動、白粳稍平、大米、薄稻小一二角、早新價及洋尖變平、市局平穩、行情如左、

滬北米市

昨日蘇州河到米船約二十多艘、交易平常、薄稻小二角、其餘白粳及東新價定局、陰元之米列下、

永大戶	白粳	一二・八〇
毛成	又	一二・〇〇
丁寶生	又	一一・七五
許友生	又	一一・五〇
石永生	又	一二・〇〇
華阿大	洋尖	一〇・九〇
正大江	新尖	一〇・五〇
倪子戶	羊秈	一〇・〇〇
天鑫盛	新元	八・九〇
楊生戶	又	一〇・五〇
黃盛	新尖	八・九〇
正大		八・五〇
恒 益	新尖	八・五〇

招商局船期廣告

船名	船期
江華	快輪准於八月三十一日星期一晚開往漢口沿途各埠均靠
江順	快輪准於九月三日星期四晚開往漢口沿途各埠均靠
新江天	快輪准於八月念九日星期六下午五時開往寧波
海貞	快輪准於八月三十日星期日下午一時開往汕頭香港廣州
新豐	快輪准於九月一日星期二中午開往威海衛煙台天津
海亨	快輪准於九月二日星期三下午三時開往汕頭香港廣州
同華	快輪准於八月三十日星期日開往汕頭
江靖	快輪准於九月一日星期二晚開往漢口長沙沿途各埠均靠

本輪電話八三二六五 本輪電話八二一六〇

童月娟（李仕芳攝）

防毒影片寄粵放映

南京二十八日中央社電，中國教育電影協會，二十八日將該會與金大合製之防毒影片寄在粵之理事陳立夫、轉交粵省市黨部放映、以廣宣傳、

「密電碼」從影日錄（辛予）

八月廿六日

於是日上午十時，在中央電影場第二攝影場內，拍攝「密電碼」第一個處女鏡頭。

以年餘來的籌備工作，萬事就緒，工作順利，可爾開工上上大吉。

創用「導演委員會」制，委員計張道藩，張北海，余仲英，黃天佐（執行導演）劉吶鷗五人，助導黃涯，拍攝前相偕巡場，聚精會神，商討大計，故爲之特備導演椅六把，安置開麥拉側，煞是洋洋大觀。

是日之戲，爲革命老同志平建中（盧萬餘）與青年革命黨人張伯屏（高占非飾）李正榮（許彥賢飾）黃立人（趙曉痕飾）商文敏（孫俠飾）商討組織黨部情事，亦即全劇啓展後之第一道關鍵。

劇務主任洪正倫（禿子也），忙碌至極，額上汗珠淋漓，與光亮禿頂齊厲，活像特製油盤一盞。Seica多，黃天佐，阿洪（偉烈）哥，老高，趙曉痕，人手一具。

錄音師顏鶴鳴，潘武鼎，共策共力，於是「麥音嘛哈，」Sing O.K之聲，不絕於耳，

劉吶鷗打着福建上海白講劇情，語調欠高明，惟演員皆作會心微笑。

黃天佐嗓子宏亮，喊出與「開麥拉」「卡脫」特別有勁兒。

小鬍子余仲英特備「人丹」一包，片子拍妥，人丹亦隨之而光，好胃口。

共拍與開鏡頭八個，鐘打二下，暫告段落，明天再見。

××××

靜安寺路成都路口公共汽車肇禍
連撞兩黃包車
王小姐頭骨震碎慘死
女兒請究司機人　男友亦受微傷
方從國際飯店出來罹禍

前晚十一時五十分鐘、靜安寺路成都路口忽發生一公共汽車撞倒人力車兩輛並死一乘客女子王愛芬（蘇州人廿二歲住慕爾鳴路榮康里三號）、據捕房調查所得、緣出事時、有人力車三輛並行、由東向西、而死者所坐之黃包車、由江北人吳裕如拖拉、行於最外線、經過出事處、突有江北人李寶富拉黃包車一輛、在後擬越過該並行之三車、詎時適有英商一五〇九二號一路

雙層公共汽車 由一名俞日先者駕駛、疾駛而至、因不及避讓、乃將李車撞翻、司機人即將車頭轉至外圈、適有行人二名、欲復將車頭轉讓、致又將吳之車撞翻、王女亦因此受傷、時有一西人駕汽車經過、立將王車送廣慈醫院診治、因傷重醫治無效、於昨晨三時身死、捕房認吳裕如李寶富有過失嫌疑、即予扣留、昨晨解送特一法院刑八庭、捕房律師張天蔭陳明案情、請求准將吳李

二人暫行羈押 詰之李寶富供、當時除我及吳所拉之兩車外、並無所謂三車並行等事實云云、黃推事核供、乃諭吳李二人准予羈押、至下星期四再訊、旋經特一院唐檢察官蒞所、驗明屍體、據捕房報告、昨晚死者與男友梁和炳由國際飯店同遊出外、今梁已赴香港云云、死者之兄爲滬市政府秘書王伯英、當時亦投所、對公共汽車司機人俞日先大加攻擊、謂俞患紅眼、雙目紅腫、且未捏喇叭、請求查究、而俞日先亦承認

當時未捏喇叭 捕房表示對此案將作詳細偵查、唐檢察官乃諭得死者王愛芬、委係生前被公共汽車撞傷身死、屍交其兄王伯英領殮、本案應由該管捕房詳細繼續偵查、

本報記者於昨晚曾往慕爾鳴路二五〇弄三號訪問死者王女士之兄市府秘書王伯英（益齋）、據王談、死者前在啓明及中西女塾兩校讀書、最近兩年輟讀、在家助理家政、

二十七日往國際飯店、係應其數年前有友誼之梁和炳君之約、梁此次因丁母憂、係往香港、順便來滬、乃約余妹外出、是晚十一時餘、兩人走出國際飯店、分乘黃包車兩輛返家、余妹之車在前、梁車在後、至靜安寺路成都路口、此肇禍之公共汽車先將梁車撞翻、梁從車上跌下、致受微傷、不圖同時余妹之車亦被公共汽車撞倒、余妹自車上翻落於地、左面部及左太陽觸地、以致頭骨震碎、當場不省人事、

公共汽車上有兩西人見狀、下車急將余妹車送醫院救治、卒因傷重身死、不幸之至、今余妹之屍體在上海殯儀館、總之余妹之死、應由公共汽車司機人負責云云、言時不勝悲傷、

爺娘打官司舉子女作證
爸爸討小老婆　媽媽就不開心　因此時時吵鬧　的確是打過架

法租界西愛咸斯路一四〇號和豐米店主婦周王氏、近延律師具狀第二特院刑庭、控告其夫周捷祥與少女周秋英通姦、並附帶民訴一案、其自訴意旨略稱、自訴人於民國八年間、與被告爲第一被告周捷祥爲妻、現年十六、女、甲年十四、第一被告近年來常赴米店附近、有外遇、且私遷徙租屋、本月七日自訴人在鄰家探知第一被告與第二被告同居、被告第二被告同居於愼成里、被告小兒沿雷米路...（以下不清）

多方打聽 始悉第一二兩被告姘居雷米路愼成里十五號、業已產子、被告等實構成刑法二三九條通姦罪、請求依法治罪、並請判令第一被告給付自訴人贍養費一萬元、該案昨由孫推事開第二刑庭傳訊、兩造各偕律師

到案候訊 先由周王氏稱、三十八歲、本地人、住亞爾培路沈家浜平房內、嫁周捷祥爲妻、已十八年、育有子女、不料他又與周秋英姘居、請求庭長公斷、旋由被告周捷祥供、四十三歲、本地人、在西愛咸斯路一四〇號開和豐米店、前年廢歷十一月廿四日、奉父母之命、

納周秋英 爲妾、並請過酒、當時雖未通知王氏、但去年八月間、她已與小老婆打過架、現在她來告、已失去時效、關於王氏去年八月間與小老婆打架事、不但店中夥計可以證明、就是她親生的子女也可以證明、孫推事遂令周龍生●龍珍到案前諭曰、今天是你們父母打官司、你們知道什麼說什麼、龍珍

站在案前 向父母望着、不願表示意見、經庭上一再詰問、她說爸爸討小老婆、媽媽就不開心、時常吵鬧、又據龍生供稱、去年八月間媽媽（周王氏）的確與爸爸的小老婆打過架、訊至此、本案自訴人周王氏代理律師起稱、本案自訴人與被告周捷祥是正式配偶、依法不能提起自訴、因爲告到捕房無結果、現不得已提起自訴、孫推事核詞、諭知改期九月九日候向捕房調卷再訊、

拳師留友人的妻
逃妻否認苟且行爲
婦人供爲丈夫虐待

住居北平之石碻四十八號之劉明浪、向與其妻劉氏（卅二歲北平人）同居、其初感情尚稱融洽、育有一女、芳齡十三、取名艷琴、本年陰歷一月間、有向業拳師之北平人田玉、因與劉氏同鄉、父係友誼、故曾寄住劉家、至二月初、田乃由平動身來滬、詎劉氏忽於田動身之四天後、席捲衣服及鈔洋三百八十元擕帶其女私自出走、不知所終、當經劉明浪報告當地公安局請求偵查、數月以來、消息沉沉、直至最近、始經劉偵悉其妻潛逃赴滬、與田玉同居於大沽路一大安坊、於前晚九時五十分、特派一〇七號一一三號兩偵探赴總巡捕房、協同中西探在大沽路一六七號將田玉劉氏艷琴三人一併拘入捕房、昨晨解送第一特院刑八庭、捕房律師張天蔭陳述前情、繼稱市公安局偵探投案請求移解、但因時間短促、未曾備具公文、請予將之田玉、暫押、否則劉氏供稱、因受丈夫之虐待、不堪同居、不得已乃於二月初幫女來滬、投奔於田玉家暫住、求田之援助、設法維持生活、而無苟且行爲、黃推事核供、諭田玉等三人仍分別羈押、至下星期一候市公安局正式公文到案再核、

無錫疑案水落石出
蘇灘演員失踪　鬧得滿城風雨
疑遭殺死之大場人吳飄萍
尚在人間

本埠蘇灘歌劇研究會書記吳飄萍（原名張紫石係滬北、場鄉人現年四十歲、）平日與蘇灘主角均甚熟悉、無錫大世界開幕、吳由楊連生邀往無錫演唱蘇灘、吳即介紹施湘雲及俞莉莉（即俞瑞祥之女又名小娃娃）等加入、共同演唱、詎因施與俞爭懸頭牌、致啓糾紛、吳備受責難、即於本月八日身穿汗衫、不別而行、由錫至蘇川資、乘車來滬、即返大場鄉間居住、無錫丁甸鄉忽發現刀傷無名男屍、群疑該屍即係失蹤之吳飄萍、致俞莉莉有殺人嫌疑、遂被無錫法院將俞傳究、鬧得滿城風雨、而吳因居住鄉間終非久計、遂乘車來滬、向現居北京路寶康里之蘇灘名角朱國樑處借貸川資、擬赴外埠謀事、其時俞母徐氏央托友人吳樹棠來滬、向朱探詢吳之蹤跡（因朱係吳之知友）、於是與吳會面、當告以無錫發現疑案情由、遂星夜偕吳乘車赴錫、向該法院訴明事實、由檢察官提訊一過、案始大白、

陸業樓等對通易負責人
代表三百餘人控訴
當庭陳述違犯公司法等之事實
四被告否認應負其責
代表資格問題尚待證明

通易信託公司自於本年六月十六日突然倒閉宣告破產後、各存戶及一般寄托該公司保管債券、均以該公司有非法行爲、紛紛向第一特院對通易公司董事監察提起控訴、業經分別判決在案、各情已誌本報、茲又有陸業樓●顧書貴●王稚麟等三人、代表存戶三百餘人、分延張以藩、呂爵周律師及馬乃錕、皆針師、具狀控通易公司董事黃溯初●黃一劉放元●徐寄廎●周守良●郭嘯泉●劉子二●熊真讓●監察傅楽隱●吳靜文等違犯公司法二三一條●二三二條●二三三條及儲蓄銀行法十六條第二項之罪、除請依法治罪外、並附帶民訴、請求判令各該被告與通易公司連帶負責

償還 法幣十七萬六千零零四元六角七分、此案業經一度傳訊、因被告未到、諭令改期、昨午後由梁推事蒞刑五庭續訊、被告中祗徐寄廎●郭嘯泉●周守良●傅楽隱四人偕辯護律師徐士浩●左德齡等到案、餘均未到、據到案之四被告供詞、大致對其所任之董事監察、雖不否認、但對於公司內容、均稱不甚明瞭、該公司於開董事會時、並無詳細報告、故自訴年度資產負債表中、資產部份之信用放款抵押放款一項、其放與常州通成紗廠之九十七萬八千元、暨放於前北京政府財政部之卅萬元、皆多年絕無希望收回之

呆帳 竟亦列入資產項內、以圖蒙騙存戶、此爲應負公司法二三一條第八項之罪、又查該公司當收股款為一百卅六萬元、單就前項呆帳即有百餘萬元、是該公司在多年以前、所餘股本不過八萬二千元、依公司法之規定、公司虧本達股數三分之一時、董事應即召集股東會報告、該被告等並對於公司股東會予派股息、但對於公司虧折情形、仍未隱瞞、應負公司法二三二條第一項之責、又查公司財產顯有不足抵償債務時、董事應即聲請宣告破產、該公司自民國廿二年常州通成公司倒閉、損失放款九十七萬八千元、其財產在二年前已斷折一空、即不足抵償債務、事後

明顯 而被告等並不依法聲請宣告破產、應負公司法二三三條第七項之責、又查該公司於民國十六年一月印行之銀行儲蓄存款章程載明、實收股本總額爲一百七十萬元……

答辯 調令到案之各被告、名雖董事、或監督、其實對於公司內幕細帳均不甚明瞭、亦非執行業務之常務董事、故除請宣告無罪外、並以今到案自訴人代表……

大光明電影院　明晨音樂會

本月三十日（星期日）上午十時、大光明電影院音樂會、歡迎三白五十海軍人員初到上海、其節目有駐滬英國陸軍樂隊及美國海軍陸戰隊之樂隊合奏、（見圖）又有日僑木琴獨奏俄僑及華人獨唱等、司令惠斯井及在滬之海軍司令沙世白演講、該院設有冷氣、坐位舒適、歡迎華人登賣入座、屆時日未及十時、即告滿坐、望願參加者儘從早入座、以免向隅、

慎微之在湖州發現石器數十件
借與越史地學會陳列

由衛聚賢氏所主持之吳越史地學會、最近將舉行展覽會、聞其中有石器數十件、係滬江大學城中區學院教授慎微之氏所收集而借陳列者、記者昨日晤慎氏於該校、據云、借與吳越史地學會者、共計四十八件、其品類有石錐頭完整者一個、石箭頭完整者七個、殘缺者十一個、石鉞一個、殘石器十四件、殘銅片四件、該石器等、均由慎氏在其故鄉湖州之錢山漾湖濱邊所收集之物、據云所收集之物、其年代、大約在新石器時代末期初、此類器物之發現、關係我國文化至巨、慎氏尚有許多零星出土之古物石器等待收集、但考其年代、在歷史上之價値甚淺、故未借及、

庸人自擾
殺妻未死
事息後忽懸樑自殺
多疑之小神店主刺激太深

杭州訊、杭州薦橋清泰路四七六號長勝齋花神店主徐謹齋、五十二歲、娶妻沈氏、今年四十歲、妻久不育、今年忽誕生一兒、謹齋疑此子爲妻與他人所生、彌月後、於本月一日晚間、突然持裁紙尖鋒刀、暗中登樓、將妻猛戳、致陰蓋骨上傷二刀、脅傷一刀、乳傷一刀、其十二歲之長女寶釵、聞聲來勸、亦爲刺傷臂上一刀、刺後、徐某以爲其妻已死、自行開門出外、投入薦橋河中、希圖自殺、爲警救起、帶入警局、一傷人送院醫治、幸均漸愈、該案本須送法院辦、因親友出而和解、由其妻出立筆據、嗣後不得再傷害虐待情事、一是向警局銷案、重爲夫婦如初、不料徐謹齋受此刺激、復以妻女醫藥費耗去過多、經濟週轉不靈、鬱抑寡歡、竟於前（二十七）夜乘家人熟睡之後、自縊樑上、昨晨發覺、已氣絕身死、當報請法院派員檢驗後、塡格棺殮、

索欠流血　兩腿十二刀

甬人顧根寶、三十一歲、家住北河南路伯順路同福和慎紙店樓上、於一二八之前、其友陳品余（小名阿元住新閘路戈登路）因有急用、約友數人集一會、顧亦其中之一、至一二八後、此會即告解散、顧前後共繳出一百九十大元、曾數……

晒台上小孩游戲危險
但看徐姓的女兒

揚州人成衣匠徐以秋、四十五歲、在辣斐德路永裕里二十號開設成衣舖、妻李氏、三十九歲、係同鄉、生有二男一女、長男徐毛根、次女徐小毛（今年八歲）、幼男徐小元、同住一處、樓上設有私塾一、徐之子女亦在該私塾讀書、昨日下午一時許、徐之二子一女與鄰孩左根四人在三樓晒台上作滾銅圓戲、女孩徐小毛之銅元滾入晒台邊之水落內、該女即俯身拾取、不料身體俯下、失卻重心、致倒栽葱由高墜下、至後門外弄內水門汀地上、頭部受傷、頓時昏厥、即送廣慈醫院救治無效、旋即身死、由醫院報告法捕房、派探前往調查、一面將屍舁送驗屍所

參議扶杖上堂
遭機車撞傷
三年之內不能登山騎馬
向法院提起刑訴
郭智強指原告自不小心

國民政府判睦司令行營參議石寅生、年已不惑、家寓虹口、於六月九日下午五時、石自靜安寺國際飯店訪友出來、正擬穿過馬路、時有青年郭智強（十九歲）所駕機器腳踏車自西向東、由後疾駛而來、因欲穿過車、致將石撞傷手胸及御地、由巡街捕捕到來車送寶隆醫院診治、近石延律師具狀自訴、謂害於第一特院、並附帶民訴、要求賠償、狀稱、自訴人傷勢、據寶隆醫院云、非三個月不能出院、雖至出院、三年內亦不能作登山騎馬及劇烈運動、自訴人爲在職軍人、何能禁止騎馬、乃勢非閒居三年不可、三年收入、以每月一百元計、共一萬另八百元、加醫藥費九百元、特別看護費三百六十元、自備汽車及藥費二千元、故請依刑法二百八十四條治被告傷害之罪外、並判令賠償以上各費共一萬四千〇六十元云云、昨晨由黃推事開庭、原被告各偕律師到案、首由原告石寅生扶杖上堂、供陳如前、而之被告郭智強答稱有過失、並非不小心、賠償損失、則稱無力給付、庭上詢問……

殺菌　消毒
Disinfectant Soluble in Water Phenosol Manufactured by The Tai Woo Dispensary Shanghai China
講究清潔衛生之家庭均宜常備
上海太和大藥房發行
非納沙而

黃益壽醫師專割包皮過長
▲注意▼包皮過長之害
割除包皮關係終身幸福諸君決不肯未經考慮貿然往試而爲醫者試驗品也　本醫師割下包皮已積念三大瓶　從多年實驗所得可以割時毫無痛苦割後行動如常不用住院

鄭福蘭萬應午時茶
傷飲食暑濕以致寒熱交作　舌燥飲食不思大便燥澀　不正之氣或觸山嵐瘴氣　味獨厚服之神效
頭痛身熱胸膈飽脹　或過嗜燻炙熱物停滯不化　水土不服　腹痛吐瀉　骨節困倦　噯氣吞酸　肚腹作痛　感受四時　外感風邪　內口乾
此茶藥性芳烈　總發行所　上海三馬路中　首都評事街　鎮江良山門　客遊遠方

美國 Turkey 特克式 製造
華達真空管14K金筆
精巧　堅美　正反粗細　隨意所欲　每支一元　保用立單　修理免費
愛爾登行金筆總批發　上海漢口路六三一號

沙而林
OLINSOL Ideal Disinfectant Manufactured by Olins Chemical Works International Dispensary Shanghai China
五洲药房發行

●人造眞金●
越戴越亮
繼續贈送救國金戒樣品祇有二天
一週紀念期將滿！最後良機莫錯過！
原價一元五角每只　憑此廣告每只祇收工資四角五分
價廉物美，金質充足，永不變色，保證五年，鐫刻名戒每字五分，如蒙批發，格外克己，現貨無多，欲購從速
●眞金人造●
上海六馬路中央大戲院對面　中華商伯利夫行出品　外埠函購寄費加二

遺精早洩　外用妙藥　威力生
專補性機能　強腎免先鋒　十分鐘見効　担保無流弊　特價一元半　郵費加一
上海天津路廣西路口　永茁大藥房　先施公司後對面

天一味母

補力多
滋補強身療肺治咳防療功效偉大四時宜服
有「純淨」「含麥精」「含碘」「含砒」「含規那」「含鐵」五種，各具特長，各有特效，對症採用，藥到病除。
上海白克路　九福製藥公司發行　各埠藥房均有出售

雙妹牌　生髮油　堪愛髮光明如鑑　細潤香膏寶麗純　中國廣生行出品

第3種　霜的愛　妝要化體　季殊夏特　絕無妨礙　日光汗水　L 115

最完善的治淋專劑

的立平

男女淋病急性慢性服的立平如響斯應

五洲藥房股份有限公司發行

我國世運足球隊 將戰英伊斯林頓

星期一在亞神乃爾場

路透二十八日倫敦電、中國世運足球隊將於下星期一赴英與伊斯林頓隊舉行友誼賽於亞神乃爾場、此間人士因感於中國選手上星期日在巴黎與紅星足球隊佳妙之表演（二對二和局）、對此次競賽發生絕大興趣云、

世運開爲日、火炬接力最後之一距家將抵世運大會門口之又一畫面（時報特約照相）

奧林匹克高欄冠軍美人湯斯 創世界驚人紀錄、

成績十三秒七 破本人十四秒二

◎哈瓦斯社廿七日瑙威京城電、參加奧林匹克運動大會美國田徑選手湯斯、本日在此參加一百十公尺高欄競賽、結果以十三秒七之成績、打破世界紀錄、按湯斯在本屆奧林匹克大會中、榮膺一百十公尺高欄冠軍、其成績爲十四秒二、平等世界紀錄、

世運女標槍領獎（右至左）第二德克魯格・第一來賽許・第三波蘭克瓦尼夫斯加（時報特約照相）

世運會時各國新聞記者在席上忙着記事及發電稿（國際社）

全滬公開泳第一晚 八百八十碼創新紀錄

十二分五秒三已歷九年未遭擊破 國人昨未參加今晚許王爭代表權

第卅一屆全滬公開游泳賽、昨晚蘇州路划船會舉行、惹人注意之項目、厥爲八百八十碼之公開錦標賽、因此項錦標之勝者、須代表上海國際游泳隊入選、尚須於此甄別國人代表一人、惜因長程不易、參加乏人、興趣減卻不少、而我國國旗、正飄揚於池內各國國旗之上、令人興無限感慨、今晚白碼仰泳、我國王中成陳文和及許守強三君已列入正式項目、當可爲我國挣回無限光榮也、

昨晚 各種項目、均屬預賽、祇八百八十碼一項、爲全滬公開錦標賽、我國除梅根外、尚無此項人材、祇新由朝鮮返國之[illegible]僑[illegible]錦斐君、當可一試、惜[illegible]太弃、故祇在座作壁上觀、參加者[illegible]人、結果D[illegible]密斯以十二分五秒三殿破一九二六年之[illegible]司東保持之十二分四十七秒全滬紀錄、第二勞根、亦以十二分四十二秒同破紀錄、爲昨晚最大之收穫、第三列桑、透倫可與史太司

此外 各女子白碼自由賽全滬錦標、早童五十自由賽、划船[illegible]錦標賽外、其他項目、均屬興趣、尤以第四項之[illegible]盆賽、爲一雙相之水上擂台、賽員手持皮球半木盆內互毆、以不落水者爲勝、此項本係、第一項之划船賽、賽員坐木盆內划槳、祇在池中演衝作圓形、引得四座女賓、同餘底朝天、而賽員技術尚差者、亦、笑口常開、其他遊戲賽、亦異趣橫生、

今晚 節目、共十七項之多、我國許守強王中成、將參加白碼仰泳、[illegible]夫斯基落選、成績之優劣、以定入選與國際代表與否、最後則殿以[illegible]學水泳隊之[illegible]、按白碼仰泳之最高紀錄、爲十國海家所造之七十二秒四、本國國際泳時、史密司驗勝王中成牢貫、但成績則相差無幾、預測王君當能一雪其恥也、

成績 八百八十碼自由式 ㈠D[illegible]密斯 ㈡勞根 ㈢列桑 十二分五秒三（新紀錄） 女子白碼自由 ㈠唐納[illegible] ㈡[illegible] ㈢[illegible]莉 七十二秒 早童五十碼自由 ㈠梅格泊 ㈡勞列威爾 卅一秒

廣東游泳隊 明日舉行高橋渡海賽

參加賽員計男子十七人女子六人 上午八時半專輪出發十一時渡海

廣東游泳隊一年一度主辦之渡海賽、已定明日（星期日）上午在高橋海濱浴場舉行、賽員計男子十七人、女子六人、參加隊員、計達二百餘人、特雇定中輪渡最新建造輪型之第十七號及十八號兩艘、定上午八時卅分由[illegible]出發、下午七時返滬、非會員參加者、可向先施永安[illegible]券部、及良友、愛智藤寺處購券加入、每券一元、包括來回船資、汽車費、亦供給茶點一客、茲分誌各情如下、

行程 定上午八時十五分在北京路外灘摩爾[illegible]頭出發、十一時到高橋海濱、十一時半全體[illegible]員乘專輪直駛距灘外一千五百公尺處集合、十一時正下水、以鳴炮爲號、向終點泳去、全程爲一千九百公尺、沿途備有汽輪及小船隨護、以防不測、

職員 發令[illegible]鼐祺、終點及判王同日、彭一東、陳隆陶、[illegible]兆安、指揮船由明、張榮光、薛[illegible]寶榮、關松齡、李顧芳、吳紹基、紀錄蔣石林、

賽員 男子計王中成、黃元立、何月殿、吳梓生、鍾耀炳、吳紹鍾、陳耆禮、吳嶸麟、溫敬伶、溫幹中、溫熾強、梁友璧、朱炯帆、陳玉果、霍征灣、黎日新、陳文和等十七人、女子已報名者、迄昨日止、計周秀玲、林美玲、蕭秀蓮、莫彩珍、梁錦文、與筱玲等六人、

預測 上屆冠軍吳梓生、本屆實力、依然雄厚、而陳文和最近新得橫渡黃浦江錦標、王中成與黃元立、此番在高橋渡海、亦建立不少奇功、而溫氏昆仲及鍾霽均、對渡海之如何利用潮速、均有深切之經驗、而新進名將之加入者、亦復不少、故本屆競賽一定、當爲激烈緊張之局、其結果殊難預斷、惟最高紀錄之被推翻、當爲必然之事實、女子渡海、尚爲本屆創舉、錦標當非周秀玲與林美玲小姐莫屬、

獎品 本屆錦標獎品、由廣東游泳隊特備銀盾[illegible]座、[illegible]與男子組之前三名及女子組之冠軍、而高橋海濱浴場方面、亦深爲贊助、並備獎牌九十座、供給錦標人員用（按[illegible]國貨商泰、爲中興華信託社、海濱浴場係[illegible]廣東隊合辦）非隊員如欲參加者、可於今日下午六時前、向先施永安[illegible]券部、及北四川路良友、愛智藤寺行購券、每券一元云、

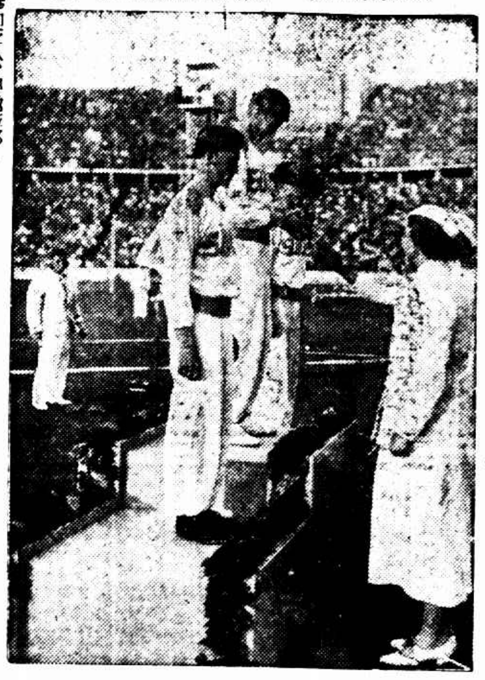

世運一萬公尺芬蘭三健將薩米能・阿斯柯拉及伊索哈領獎時情形（時報特約照相）

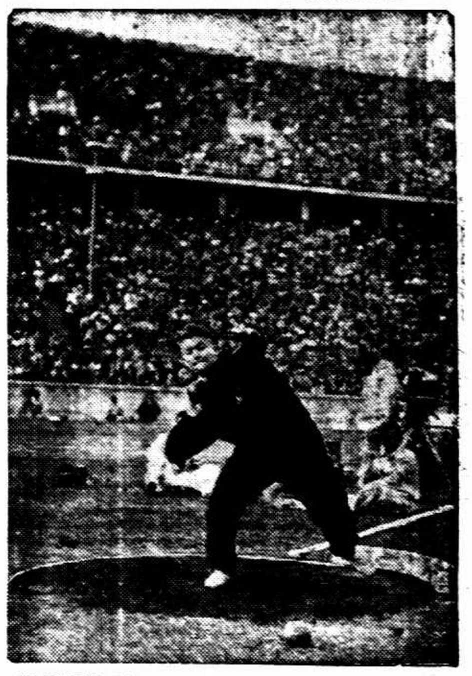

德國警察居爾基以十六公尺二十獲世運鐵球冠軍之一剎那（時報特約照相）

世運優勝者領獎後有到司令台上與希特拉握手（國際社）

梅廬胡家將 定期舉行家庭游泳會

（國光社云）以家庭網球著名之梅廬胡家將、對於游泳、亦素極提倡、如胡其英胡其蘭諸小姐、亦曾蜚聲於游壇、現[illegible]增[illegible]興趣起見、特定後日（卅一日）下午四時半、在[illegible]司非而路一〇一號梅廬、舉行家庭游泳會、請愈頌[illegible]君担任發令、以家庭而有如許體育設備、實所罕能、至家庭游泳會、殆亦爲滬上之創舉云、

網球春秋

康悌體育會本屆殖草地網球會雙打錦賽冠軍、昨晚八時起在逸園設宴慶功、並發華成杯、到陳其浩・黎寶駿・胡憲生・何家鎏・周冠軍・羅民尊・許德民・譚敬・林寶華夫婦等二百餘人、盛極一時、同時尚有跳舞助興、席間林寶華報告歐遊經過、並稱潘萊將於明年三月來滬、末對亡友邱飛海致哀悼之忱、衆信今年高級單打林寶華應該將卡爾生、

德國派四網球國手 赴美爭取錦標

克拉姆漢克爾等在內

紐約廿八日路透電、德國近已派遣超等網球國手四員赴美國爭取今年之單打及雙打錦標、隊員中有克拉姆、漢克爾、卡爾洛得、及女選手霍恩、在八月廿四日至廿九日彼等將在郎伍得參加雙打、九月三日至十二日在長島參加單打、美國人士皆渴望領略擊敗美國法濟夫人之德國著名女網球家霍恩之球藝云云、

▽小消息

▽雙錢杯夏令足球賽、明日（星期日）上午八點半雙錢對[illegible]路社作表演賽、雙錢陣線如左、

王國權 李文清 李守寶 張榮孝 趙伯騫 孫煥章 周沖霞 諸曾 王[illegible]文 朱根寶 王根 張金海 舒士根

▽南京路一百五十號文儀洋行同事、爲公餘鍛鍊體魄起見、特組織球隊、訓練將近月餘、昨日五時半特約聯益隊作友誼比賽於[illegible]園、裁判員王亦傑、文儀隊雖竭力稍[illegible]、然聯絡有方、合作純熟、結果終以廿二……廿獲勝、該隊名單如下、領隊李嘯宗、隊長王伯卿、副隊長馬剛、隊員朱振卿・吳信良・胡甘俊・李吉亮・張榮德・高佛根・王[illegible]生・張文彪、聯益隊歡迎函約比賽云、

▽新小球隊分新三育四組、參加市一第十一屆小足球錦標賽、陣容如左、

（新新新）陳宗森 韓涵倫 陳雪平 吳炳泉 邱瑞龍 周光中 於銘鴻 沈世琦 吳鶴佐 胡紹泰 俞振田
（三新新）陳友德 林寶華 湯[illegible]庭 朱根福 曹學信 吳懷章 吳樹培 高[illegible]德 陸[illegible]
（育新新）姜振三 王[illegible] 呂明貴 顧鴻鈞 沈維冠 倪金生 張[illegible] 陳[illegible] 陳永福 譚永根
（會新新）杜縱曾 吳宗銓 郭福康 許[illegible] 張金泉 王勝 徐詩[illegible] 夏[illegible]榮 錢志山 毛金山 吳正[illegible]

名譽領隊長李大明、總領隊[illegible]大光、總隊長朱[illegible]、

賢鈁盃網球訊

賢鈁盃網球、除今明兩日各有四組補賽外、尚有康悌對友星、康悌對華源、同濟對友星、及友星對愉快之第一雙打未賽、月內結束計劃、因此恐將受阻、現主辦當局再函催促、務可早日完成、茲錄今日秩序如下、

▼今日秩序

梅廬……零星　在梅廬
友星……夏村　在友星
鐵路……愉快　在鐵路
大德……康悌　在大德

▼補賽成績

夏村與同濟之第一單打、已補賽完畢、夏村告勝、總分爲夏村一比五勝同濟、

陳百年（夏）勝十楊東（同）六…六…四 六…三

日本選手返國

◎哈瓦斯社二十七日馬賽電、參加世林匹克運動大會日本選手一百十八名、頃搭乘日本郵船「加島」丸、已由此間首途返國、該輪行抵此間、有[illegible]國每日新聞社所發起組織之歐洲觀光團員十二人、亦在此附乘該輪返國云、

中國各報所未見之 世運優績最新調查表

（健美）

第十一屆世界運動大會、適當照相術長足進步之年、又得有聲電影之助、宜乎預會之人、靡不歎爲空前盛舉、茲以是會已於八月十六日告終、特就各國競賽優績、分別甲乙、製爲一表、計其中有「輕技」「重技」「鬬拳」「試劍」「泅泳」「盪槳」「駛輕艇」「揚帆」「表演體操」「騎脚踏車」「[illegible]馬」「射鵠」「新五項運動」「馬球」「足球」「籃球」「手球」等十七門、共包一百三十獎、並列文藝獎與冬季世運獎、俾相參照、是表調查之完備、實爲中國各報所未經[illegible]者也、（文藝冬季兩獎不記分、其前後名次悉據公[illegible]定之、）

名次	國別	文藝獎 金	文藝獎 銀	文藝獎 銅	冬季世運獎 金	冬季世運獎 銀	冬季世運獎 銅	正式世運獎 金	正式世運獎 銀	正式世運獎 銅	分數
一	德國	五	五	二	三	三		三十三	二十六	三十	一八一
二	美國		一		一		三	二十四	二十	十二	一二四
三	匈國						一	十	一	五	三七
四	義國	一	四					八	九	五	四七
五	芬蘭	一			一	二	三	七	六	六	二九
六	法國						一	七	六	六	三九
七	瑞典			一	二	二	三	六	五	九	三七
八	日本			二				六	四	八	三四
九	荷蘭							六	四	七	三三
十	英國				一	一	一	四	七	三	二九
十一	奧國	一	一	二	一	一	二	四	六	三	二七
十二	捷克			一				三	五		一九
十三	銀國 Argentina							二	二	三	一三
十四	俄國 Estonia							二	二	三	一三
十五	埃及							二	一	二	一〇
十六	瑞士	一			一	二		一	九	五	一六
十七	坎拿大					一		一	三	五	一四
十八	那威				七	五	三	一	三	二	一一
十九	土耳其							一		一	四
二十	印度							一			三
二十一	英領新海地							一			三
二十二	波蘭		一	二					三	三	九
二十三	丹麥								二	三	七
二十四	賓國 Latvia								一	一	三
二十五	南[illegible]烈夫								一		二
二十六	羅馬尼亞								一		二
二十七	南非洲								一		三
二十八	墨國									三	三
二十九	比國			一						二	二
三十	英領澳洲									一	一
三十一	斐列濱			一						一	一
三十二	葡國									一	一

麗華公司開學用品大犧牲 兩天

文房部
派克眞空管墨水筆 每枝十四元七角半
加贈派克墨水一瓶
博士牌墨水筆 原價每枝四元 今日半價 每枝二元
十八頁學生練習簿 每打一角

西裝部
雪白襯衫每件七角半
網球衫每件七角半
中童維也納西裝每套一元七角半
中童條子襯衫每件六角

巾襪部
彩色小學生用毛巾每打五角
加重五彩毛巾每打一元
條子學生襪三雙四角
男裝短統花襪七雙一元
220針眞蠶絲舞襪一元半二雙

綢緞疋頭
不退色各色士林布每尺一角
各色印花西麗綢每尺一角九分
男服眞絲國泰綢每尺四角九分

化裝部
百花頭水每瓶二角
八兩裝美髮漿每瓶三角
老牌棕欖皂六塊九角

罐頭部
欖油沙丁魚每元五聽
二磅裝片頭波羅九角三聽
義利散裝餅乾一律半價

氈毯部
格子毛巾被每條一元一角半
足五碼半超等英國珠羅紗帳每頂五元五角
大號提花毛巾連枕頭每對九角半

十二寸眞皮書箱每只一元
四尺漂白被單每條九角半
祇售一天

鞋部
紋皮女裝半跟鞋每雙二元九角半
中童穿帶皮鞋每雙一元九角
膠底帆布球鞋每雙七角

倘有錯漏以本公司標價爲準

長命牌 戈拿殺

最具偉效之白濁除根聖葯

各藥房均售

信誼化學製藥廠製

益智游戲 九元缺三元……？（諧音格）

九元缺三元 並非成六元 能知其中奧 才算賽神仙

諸君試猜與妙謎設圍上海郵政信箱二〇六六號爾中者各贈銀券六元不中者亦有精美贈品 謎底於九月五日在時報發表外埠以九月廿五日之郵戳爲憑

德國白濁專家

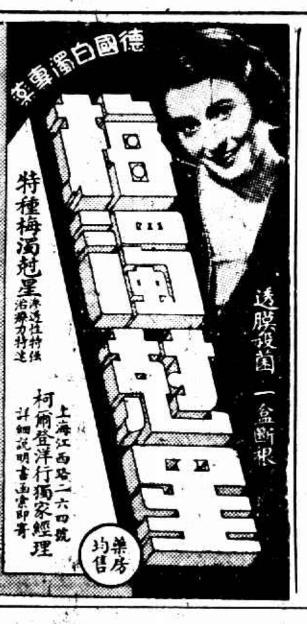

梅滴甜星

透膜殺菌一盒斷根

特種梅滴甜星 滲透性特強殺菌力特速

上海江西路二六四號 柯爾登洋行獨家經理 詳細說明書函索即寄

藥房均售

純粹呂宋陳葉製成

紅星雪茄

香味比別牌好 價錢比別牌平 一經購吸便知不謬

十枝裝分大二三號三種

上海交通路永泰行澳門分廠出品

二天油

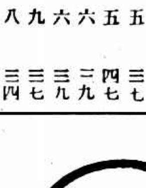

大瓶一元 小瓶一角

各藥房均有出售

主治 中風中痧 霍亂時疫

上海總發行：北四川路中虬江路口 二天堂

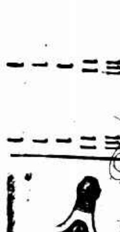

不怕不識貨 只怕貨比貨 用天一味母 方始明白

傳桂軍進攻北海

三路向粵進兵說

◎香港二十八日電、傳李白態度又轉強硬、有三路進兵粵境說、又傳周祖晃師佔廉江後進攻北海、

◎香港廿八日申時社電、桂軍廿五日佔廉江、廿六日攻北海、廉江各團體廿五日電總部請援、又翁照垣師廿六日由博白侵進靈山之陸屋墟、商民恐慌、紛紛逃避、聞蔣府孔憲榮方振武何民魂等、均已秘密到桂、十九路軍委出區壽年邱兆海爲七八及六一師長、

青島海濱浴場上之左：國術健將秦秀雲右：朴金淑（納蘇分）

王寵惠擬赴桂

◎廣州二十八日中央社電、王寵惠語記者、本人此來、純係私人行動、三數日後、擬赴桂一遊、至桂局實況、殊不明瞭、

◎廣州廿八日電、王寵惠廿八日抵省、香翰屏・劉紀文・陳策等到車站歡迎、

中日調查員抵川

兩日人詳述擾攘時情形

成都事件情形漸明瞭

◎成都廿八日中央社電、日大使館書記官松村、駐滬日領糟谷廉二、大阪朝日滬支局中村正五、大阪每日滬支局田知花信量、同盟社漢支局岡本房男、滿鐵漢支局新田高博等六人、念八日下午分別由滬渝乘歐亞中航巨型機抵成都、省府派員妥爲照料、機場中招待所沿途加意戒備、糟谷旋往訪吳澤湘、晚七時、松村糟谷及抵蓉各日記者暨志波與日醫等、由吳澤湘范崇澤等陪往正府街驗視已死兩日記者渡邊深川之屍體、八時即轉至督署軍醫處慰問受傷之田中武夫及瀨戶尚二人、對成都暴動事件、詢問甚詳、迄九時始竣、新聞界十餘人、於中村等抵蓉後、以同業資格、前往拜會、略談即辭出、外部科長邵毓麟、念八日下午五時由京乘機飛抵蓉、調查蓉案、

◎重慶念八日中央社電、外部專員楊開甲、科長邵毓麟、念八日午由京飛抵渝、楊在渝下機、定念九日飛蓉、邵乘原機逕飛蓉、調查暴動事件、

◎南京二十八日中央社電、關於成都暴動、波及日人事、中日兩方、現均派員前往調查眞相、外部派遣往查之專員楊開甲、科長邵毓麟、二十八日晨八時由京乘中航機飛川、俟實地調查完畢、即返京將暴動眞相呈部核辦、駐華日使館派赴成都調查之松村三等秘書、聞亦於二十八日晨由滬乘機飛往、川建設廳長盧作孚亦於廿八日晨由川到京、除接洽發行川建設公債換償舊債外、並乘便於廿八日上午十時許到外部謁張外長、面陳成都暴動經過詳情、聞盧俟在京事畢即返川、外部駐川康特派員吳澤湘、於暴動後、即奉部由重慶赴成都調查、近時有電呈部報告、連日辦理此事之經過、至已死之日人渡邊深川二名之身後事務、亦正由成都地方當局會同由重慶來成都之駐重慶日領館館員志波等、妥爲辦理受傷之日人二名經醫治後、已日就痊可、不日即可出院、

破二千萬

朝鮮颶風損失

（文見第三版）

中法籃球之戰上場開球時之情形（國際社）

受傷二日人談當時情形

瀨戶被擁出飯店神經暈亂

田中由公安局長救護脫險

◎成都廿七日中央社電、駐渝日領署派員志波嘉六、及日籍醫師等一行三人、於廿六日由渝飛抵成都、晚間赴督署軍醫院探視、因成都廿四日暴動事件受傷之日僑田中武夫及瀨戶尚二人、據志波氏二十七日上午十一時語往訪之新聞記者、據稱、余等抵蓉後、即往慰問受傷之僑胞田中武夫及瀨戶尚二君、田中君傷勢輕微、已漸痊愈、瀨戶君則頭部略現發熱、再事休養、即可痊愈、田中已能持筆作書、瀨戶尚精神甚佳、對不幸事件發生經過、猶能記憶、詳述當時情形、語音嘹亮、據謂廿四日午後三時、有人至大川飯店、詢問渠等來蓉之任務、當答以係商人及新聞記者、全係遊歷性質、與設領事件無關、各人聽取此項答語後、卽全體辭去、並未發生他變、瀨戶君又稱、至午後五時許、渠等正在飯店二樓休息、突來民衆約萬餘人、聚集於大川飯店內外、人聲鼎沸、旋聞門窗玻璃破碎聲、知大川飯店被暴徒搗毀、斯時駐大川飯店保護之軍警、力量薄弱、無法制止暴徒、軍警當將四人護送至三樓、加以保護、登梯未久、暴衆又擁至三樓、將全樓什物悉行搗毀、秩序因之大亂、瀨戶君繼稱、渠等卽於此紊亂狀況之下、被暴衆擁出飯店、在大街人群中、東撞西擊、暴徒愈聚愈衆、渠等四人及保護之軍警、均被衝散、不能相顧、瀨戶君末謂經過此等擾動、渠之神經已經暈亂、後來始悉由警憲護送至醫院矣、又據田中君云、衝散之後、渠在人群中正無法解脫之際、忽被一體格肥碩之紳士、將其挾持掙扎、始得脫險、嗣後方知此紳士即爲公安局長云云

田中發表書面談話

◎成都廿八日中央社電、蓉案受傷日人田中武夫、廿八日向中央社記者以日文親書書面談話、敘述蓉案當時經過、至爲詳盡、茲摘譯數點如次、㈠當此次擾攘時、渠出示護照、卽有人立起演說、此項演說、得到勝利、群衆退出、㈡第二次群衆襲來時、室內黑暗、公安局員數名保護我等、努力防護、卒因衆寡不敵、不克奏效、㈢我等被群衆曳入街心、賴范局長制止群衆、我生命得以保全、對范先生之奮鬭、表示謝意、又已故兩日人渡邊深川之屍體、經日使館派員及日領之驗視後、現決在成都火化、至受傷之日人、要求廿九日晨飛滬、但尙未得醫許可、因恐其不耐長途飛行致影響傷勢、

◎重慶二十八日同盟社電、被暴民襲擊幸免於死之田中滿鐵社員、其後調查之結果、傷勢沉重、尙未脫險、又瀨戶氏之傷雖輕、幸未中要害、性命可保

今井談

成都事件希速解決

◎北平二十八日中央社電、今井談、橋本參謀長在津召武官會議、係垂詢各地情況、以資參考、對華北問題、未作具體決定、亦無新計劃、成都事件、實爲遺憾、既然發生、卽應火速解決、並希望今後不要再有如此不幸事件、

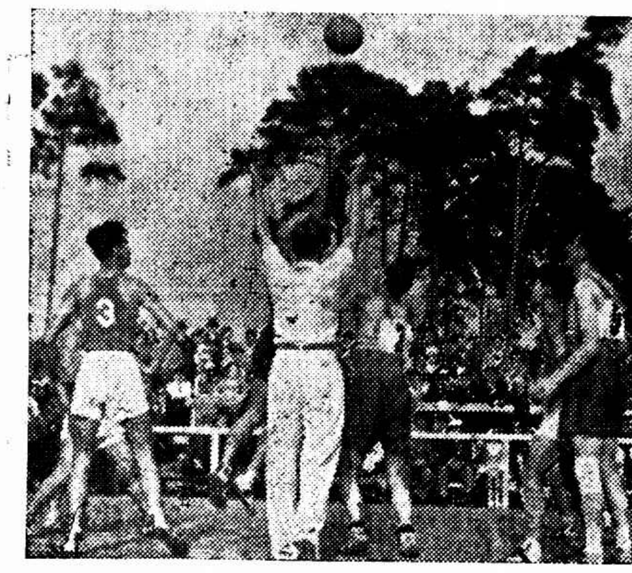

八月八日下午四時中國與法國籃球大戰於世運會之籃球場以卅五對廿八、中國勝七分此爲大會中國我國得勝第一聲（國際社）

今日…大東書局文具最廉！
全部開學用品・均可以極低代價購取・貨名不及備載・歡迎移玉選購
上海四馬路

三相接開會議

有田在閣議報告成都事件後

有田表示當由中日雙方政府處置之

調查其起因予以根本解決

◎東京廿八日中央社電、今日閣議例會中、對成都事件作結論之報告稱、成都事件之對策、須待接獲當地調查員確實完備之情報後、始能決定、有田認爲除懲治凶犯賠償損失等慣常要求外、有採取基本步驟之必要、內閣遂遵照有田之結論、決定留待三相決定該項步驟、閣議散會後、外陸海三相繼續開會、有田卽席表示意見、謂成都事件、不應視爲地方問題、當由中日雙方政府處置之、兩國當局應調查其起因、而予以根本之解決、嗣對調整中日關係之具體計劃及積極行動、透澈加以討論、達一小時之久、外務省發言人於今午接見外國新聞訪員時稱、自成都事件發生後、中國全國已充滿反日情緒、類似易致燃燒之氣體、一經點燃、卽可爆發、故日本目前至急之要求、乃在消除此種氣體、中日當局亟應考慮正當方略、俾實行此種急迫工作云、或詢以中日事件究起因於最近華人盛行之反日情緒、抑係華人對日本不滿之結果、一致、發言人躊躇而答曰、渠不知悉云、綜觀一般情形、各報多以刺激忿慨之詞、敘述成都事件、各方面則均盼該事件迅速解決、俾中日未來談判、不致橫生枝節云、

◎東京廿八日同盟社電、二十八日之定例閣議、上午九時三十分、在首相官邸開會、劈頭由有田外相、詳細報告成都事件、並披瀝外務當局之意向、大意謂尙未接到須磨南京總領事之具體報告、故今後之對策、不能明確決定、

◎東京廿八日同盟社電、有田外相、寺內陸相、永野海相、於廿八日之閣議散會後、留首相官邸、從上午十一時半開三相會議、由有田外相關於成都事件更詳細說明、

松村等由滬飛蓉

糟谷由渝前往

本埠訊、日本駐華大使館、爲詳細調查成都事件內容、特派前日由京抵滬出席領事會議之使館書記官兼駐京領事松村、前往調查、松村奉命後、已於昨晨十時、乘中國航空公司滬蓉線機離滬、過京帶同京日領事館主事鈴木、逕行飛蓉、尙有大阪每日新聞上海支局長田知花、亦同機飛蓉、又大阪朝日新聞上海特派員中村、則於六時十五分、另乘歐亞航空公司陝蓉線機、轉道飛往、上海每日新聞社社長深町、因購機票不得、改今明日續往、同時駐重慶日領糟谷、亦於昨晨由渝飛蓉、昨晚據日使館情報部中國班長八谷談、使館方面、於今日下午五時、接得赴蓉調查之重慶領館警察署長志波等、首次發來正式報告、惟內容未見十分詳細、略稱、上海每日新聞記者深川、大阪每日新聞特派員渡邊、確已身死、屍體發現、餘二人受傷、傷勢不輕、留督辦公署療治等語、使館得電、當卽急電東京外務省報告、請示一切、至今晨（卽昨晨）飛蓉之松村領事、係日方單獨進行調查、並非會同中國當局云云、

◎重慶二十八日同盟社電、糟谷領事奉外務省命令、定於二十八日下午三時乘機赴成都、與中國當局共同調查事件內容、

圖畫時報 1116期
明日隨報附送
（不取分文如有缺漏者請向售報者索取）

敬啓者、敝公司抱服務社會之素旨、所有司機人等從事切實訓練，惟因人數衆多，實有耳目難週之虞，用特登報敬告顧客，嗣後如承賜顧，間有少數司機人，或有服務不週，勒索酒資，以及種種簡慢等情，務希隨時賜函北京路八百號敝公司經理處，或請撥經理室電話[illegible]992號，以便從嚴查究，當無任感謝也，此啓
華商祥生汽車股份有限公司謹啓

韓復榘赴青島

◎濟南二十八日電、二十八日晚、韓復榘專車赴青島

閻錫山代表到濟

◎濟南二十八日電、閻錫山之代表黃臚初、二十八日晚由中來濟、謁韓復榘、述最近剿匪情形、

陳濟棠明日出國說

◎香港廿八日電陳濟棠有提前於三十日乘意輪出國說

禮拜六週刊
牌子老　精神新
文筆辛辣而敢言、畫報影寫版精印充實而雋美、爲現代讀物良的、各地書局均有出售、定閱全年一元五角、發行部上海福州路崇護里五號

日新任駐蘇大使重光葵談

打開日蘇外交之要諦

在於如何實施國策

◎東京二十八日同盟社電、向在湯河原地方靜養之重光葵、因政府二十七日正式發令、任命爲駐俄大使、二十八日晨十一時返東京、謁見有田外相、接受親任大使之官記、重光氏於廿七日下午在湯河原別莊對記者談其抱負、謂日本對俄政策、頗有重要性質、日本大陸政策、以對華對俄兩政策爲根基、故日俄關係爲日本國民生活上應要注目之問題、余從來甚信對俄外交爲重要問題、時常向朝野各方面宣傳其重要性、余又信政府對於蘇俄國策之有確定方針、卽據有田外相在議會之演說、日對俄方針以不威脅不侵略之精神爲基本、然蘇俄既然擴大遠東駐軍、日本亦不得不擴充軍備與之對抗、國內一部份人之意見、對於不侵犯條約表示贊成、然現在是否得其時期、尙屬疑問、要之對俄政策之重點、在於如何實施各方面一致決定之國策、然打開日俄外交之要諦、日本國民關心蘇聯事情而研究其各種問題爲最必要、國民對於蘇聯之認識深化、則自然可招解決各種問題之氣運、據聞重光大使與外務陸海軍等當局交換意見後、將於九月下旬赴滿調查邊境方面情形、大約於十一月間正式赴任、

蘇僞邊境事態惡化

◎東京二十八日同盟社電、關於東寧附近之蘇聯騎兵不法越境事件、陸軍省已於二十八日接得關東軍之詳電、故已詳細判明該不法事件、據該報告謂、最近鑒於蘇聯之不法越境、大有激增趨勢、日本○駐屯守備隊乃派出一部兵力監視國境線、而偶發見蘇聯騎兵二十騎越烏蛇溝越境侵入「滿」土、故日本守備隊將校用俄語命其停止前進、並警告其若不聽命則將鎗擊、然蘇俄兵竟充耳不聞、越境準擊、日本指揮官遂命令開鎗、將其擊退至國境線外、而出諸禁阻不法行動之措置、但最近國境線蘇俄兵士之態度、非常惡化、對於日本守備隊屢有不法射擊、自六月以迄今日、已有數十件、子彈數百發、向日本方面射擊、致事態漸有惡性、當地雖屢提嚴重抗議、奈蘇俄方面並無反省之意、有田外相亦曾提出嚴重抗議要求蘇俄方面之反省、惟俄方蔑視日本之抗議、並無反省之意、若今後仍有若斯不法行爲、則事態恐難免重大化

常州破獲毒窟

常州訊、公安局據人密報、烏龍庵間居民顧福庚家、係著名毒販、將海洛因藏在袋內、懸於房內牆壁美女畫片之後、公安局據報、於二十七日令該管一分局第三派出所警長前往搜查、詎畫片之後毒品已經移去、旋在天井內磚堆旁破缸內、搜得破棉鞋一只、內藏海洛因二十二小包、惟毒犯顧福庚出外未獲、僅將在家販毒嫌疑犯盛邵氏賈槙祥盛與氏賈朱氏四名口拿獲、卽行連同人證解局移縣訊辦、

著名醫生爲何介紹
保衛爾牛肉汁　神效
鮮美適口　沖飲便利
因實有預防及治腸炎疾症等之功效也
BOVRIL
各大公司洋貨食物南貨店皆有出售

本年上屆七十六家銀行

應繳儲蓄保證準備數

◎南京二十八日電、財部以依照儲蓄銀行規定、凡辦理儲蓄業務之銀行、均應提相當於存款四分一之政府公債、繳存中央銀行特設之保管庫、備作償還儲蓄存款担保、歷經辦理有案、本年上屆各行應繳儲蓄存款保證準備者、計有七十六家、此七十六家銀行、本年上屆共收有存款四萬九千一百九十餘萬元、應提保證準備爲一萬二千二百九十餘萬元、業已通飭各行依法繳存、又來此七十六家銀行、本年上屆所收存款、比去年年底存款總數、計增五千六百六十餘萬元、所提保證準備亦比上年年底增一千四百一十餘萬元、

世運會詳記

（中央社馮有眞柏林通訊）大會第四日（八月四日）氣候仍極惡劣、狂風時作、頗有寒意、據德國人說、這樣的天氣、在德國是很少見的、田徑場觀衆仍滿坑滿谷、德國元首希特勒、亦於下午三時到場、至六時半始去、本日舉行項目、除上下午田徑賽外、上午有擊劍・賽艇・近代五項・摔角、下午有馬球・擊劍・曲棍球・足球・（日本對瑞典德國對盧森堡）摔角等項、大會並於下午三時半敦請瑞典探險家斯文赫定 Sven Hedin（曾數度至我國蒙古新疆西藏等地探險）在田徑賽演講、本日田徑項目、計有女子鐵餅、百米決賽、男子二百公尺預賽、跳遠、四百公尺中欄、八百公尺決賽、五千公尺預賽、其中以歐文斯跳遠八・〇六公尺、女子百公尺史蒂芬斯十一秒五、均打破世界紀錄、爲大會最大之收穫、女子鐵餅、麥美雅四七・六三公尺、打破大會紀錄、亦爲一優美之紀錄、茲分誌如次、

跳遠出八公尺

參加跳遠之各國選手、共有五十一人、上午十時半、分兩組舉行試賽、規定須有七・一五公尺之成績、始能於下午參加複賽、我國選手郝春德・司徒光在第一組、□□□在第二組、三人實力、均在七公尺以下、無參加複賽之希望、早在意料之中、下午四時半舉行預賽、每人跳三次、最佳之六人成績如下、

歐文斯（美）七・八七公尺
郎氏（德）七・八四公尺
田島直人（日）七・七四公尺
那斐（義）七・七三公尺
克拉克（美）七・六〇公尺
雷瓊（德）七・五二公尺

隨後、移至司令台前之沙坑舉行決賽、每人亦跳三次、雷瓊第一二兩次未有進展、第三次得七・七三公尺、超出克拉克第一跳時得七・六七公尺、雖較預賽時進步、但無濟於事、退居第六、那斐三跳均見退步、田島一二兩跳均不得志、第三跳又犯界、郎氏第一跳成績平平、第二跳得七・八七公尺、與歐文斯並列首席、第三跳起跳因用力不均、未能踏起、歐文斯於決賽時、第一跳已超過八公尺、但越界、全場爲之嘆息、第二跳時、因郎氏之成績已與其平肩、乃奮身一躍、得七・九四公尺、再列前茅、最後一跳時、已穩得首席、力圖刷造紀錄、起跑時運用全付精神、以其如飛之速度、奮力衝踏板躍到好處、彈力異常充足、成績八・〇六公尺、打破保持已在五年之世界紀錄、（舊紀錄爲日本南部一九三一年所造之七・九八公尺、大會紀錄爲一九二八年南部所造之七・七三公尺）、歐文斯跳畢後、再作一次非正式之試跳、成績較其決賽之最後一跳更見進步、但超界未量、

一 歐文斯（美）八・〇六公尺世界新
二 郎氏（德）七・八七公尺大會新
三 田島直人（日）七・七四公尺大會新
四 那斐（義）七・七三公尺大會平
五 雷瓊（德）七・七三公尺
六 克拉克（美）七・六七公尺

茲再將歐文斯六跳之成績錄次、
七・七四公尺 七・八七公尺 七・七五公尺 八・〇六公尺 ……

女鐵餅新紀錄

下午三時一刻、舉行女子鐵餅決賽、參加者共二十一人、每人擲三次、取最佳之六人舉行決賽、每人再擲三次、□□

日期	書名	著譯者	定價	郵費
八月廿四日	中國釐金史（國立中央研究院社會科學研究所叢刊）	羅玉東著 二冊	定價三元五角	郵費七分半
	商業常識（商學小叢書）	孔士諤著	定價三角	郵費二分半
八月廿五日	積分問題解法（算學叢書）	程凱丞著	定價二元	郵費七分半
	李爾王（中華教育文化基金董事會編譯委員會編輯）	Shakespeare著 梁實秋譯	定價五角五分	郵費二分半
八月廿六日	國立中央研究院歷史語言研究所集刊	第六本第二三分	定價各六角	郵費各二分半
	騎隊（世界文學名著）	N. Coward著 殷作楨譯	定價四角	郵費二分半
	英國財務論（社會科學小叢書）	R. J. Mitchell著 沈□譯	定價二角五分	郵費一分
八月廿七日	本日先師孔子誕辰紀念 本館休業一天 新書停出			
八月廿八日	元詞斠律	王玉章纂輯 三冊	定價二元八角	郵費七分半
	日本之農村合作（興業農社倉庫）（社會經濟調查所叢書）	徐淵若著	定價一元七角	郵費七分半
八月廿九日	現代資本主義（中山文化教育館中山文庫）第一卷第一分冊	Sombart著 季子譯	定價一元六角	郵費五分
	進化論（自然科學小叢書）	石川千代松著 羅宗洛譯	定價六角	郵費二分半
	植物之組織及機能（自然科學小叢書）	郡場寬著 于景讓譯	定價四角	郵費二分半

本館編印 出版週刊 零售每冊二分 預定全年五十二冊一元（國內及日本郵費在內）

693

精力之產生・由於血液之充足・血液產生之根源・由於肝臟・

本品由動物肝臟內提出之精英・服後能促生血液之產生・補足精力之不足・根據最新科學方法製造・故質料極爲純良・凡產後病後戒烟後大量出血後之貧血萎黃・用「利九命」・最爲有效・包裝有粉・片・注射液三種・

上海新閘路一千零九十五號 新亞藥廠製造

二百公尺預賽

上午十時半舉行二百公尺預賽、共分八組、除第四第五兩組爲九人、第七組爲四人外、其餘均爲六人、美國歐文斯、□□德國紐肯美爾、日本吉岡及德國等名將、均未參加、結果第三組第一歐文斯、以二一秒一之成績打破大會紀錄、第七組美國派克、以二十一秒二平等大會紀錄、（大會紀錄爲美國吐倫於一九三二年所造成）我國選手程金冠參加第四組、最初數十公尺、尚能勉力追隨、嗣因力竭、其後因勢形不支、以最後跑畢全程、……均在一層左右、僅得第□人未能參得決賽權、至爲可惜、

▽……第一組
㊀貝佛倫（荷）二一秒四
㊁柏維克（阿根廷）二二秒一
㊂谷口悌生（日）二二秒□

▽……第二組
㊀房森達爾（荷）二一秒□
㊁謝氏（德）二二秒
㊂潘爾頓（英）二二秒一

▽……第三組
㊀歐文斯（美）二一秒一大會新
㊁康爾（加）二二秒六
㊂尼古曼（德）二二秒八

▽……第四組
㊀洪裴爾（加）二二秒一
㊁康爾（匈）二二秒一
㊂林納（奧）二二秒四

▽……第五組
㊀海尼（瑞士）二二秒九
㊁佛蘭許狄斯（英）二二秒一
㊂西爾（荷）二二秒二

▽……第六組
㊀秀尼森（南非）二二秒七
㊁麥克麥（加）二二秒八
㊂史特蘭華（芬）二二秒六

▽……第七組
㊀巴加德（美）二一秒二大會平
㊁格林柏克（南非）二二秒八
㊂史泰因麥茲（德）二二秒九

▽……第八組
㊀魯賓遜（美）二二秒六
㊁譚密斯托（芬）二二秒二
㊂霍夫美斯特（阿根廷）二二秒三

二百公尺次賽

下午三時半舉行次賽、分四組、每組六人參加、各取三名、第一組競爭最爲劇烈、瑞士選手海尼一路領前、至一百八十公尺時、加拿大選手康爾奮力追出、以一肩之差、奪得首席、成績二一秒二、平等大會紀錄、三兩人相差極微、第一組荷蘭選手貝佛倫實力雄厚、抛落第一約一步、第三組歐文斯再度稱雄、仍以二一秒一之成績、打破大會紀錄、抛落第二名約七八公尺、第四組之優勝者魯賓遜、亦爲黑炭、於最後三十公尺從人叢中衝出、以一肩之差、奪得首席、成績平等大會紀錄、預□八人、在決賽時、又將與一百公尺相同、成爲黑炭之天下、

▽……第一組
㊀康爾（加）二一秒二大會平
㊁海尼（瑞士）二一秒三
㊂巴加德（美）二一秒三

▽……第二組
㊀貝佛倫（荷）二一秒七
㊁秀尼森（南非）二一秒九
㊂洪裴爾（加）二二秒一

▽……第三組
㊀歐文斯（美）二一秒一大會新
㊁麥克麥（加）二一秒八
㊂格林柏克（南非）二一秒九

▽……第四組
㊀魯賓遜（美）二一秒二大會平
㊁屈□達爾（荷）二一秒三
㊂尼古曼（德）二一秒八

女百公尺決賽

女子一百公尺決賽、於下午四時舉行、起跑時全場寂靜無聲、情況與男子一百公尺決賽時相同、六人起步、速度相等、但而前進十公尺後、美國史蒂芬斯擅長開步、一馬當先、步伐高大輕快、餘子望塵莫及、上屆冠軍波蘭華拉許維茲雖咬牙狂奔、亦無濟於事、抵終點時、史蒂芬斯以四公尺距離、領得首席、成績十一秒五、打破其本人所保持之十一秒六之世界紀錄、但尚不及預賽時之十一秒四、第二華拉許維茲十一秒七、亦打破大會紀錄、第三德國亞勞斯十一秒九、平等大會紀錄、

㊀史蒂芬斯（美）十一秒五世界新
㊁華拉許維茲（波）十一秒七大會新
㊂亞勞斯（德）十一秒九大會平
㊃林傑（德）
㊄羅傑斯（美）
㊅阿爾柏斯（德）

八百公尺決賽

下午四時三刻、舉行八百公尺決賽、得決賽權者八人、有二人必須淘汰、故競爭之激烈、放槍時、意大利選手蘭讀倫跑、此爲復賽中稀見之現象、重行起跑、加拿大黑炭愛德華斯當先、領袖羣雄、美國黑炭伍特勒夫居第四位、從容追隨、第一圈十六條毛函換入翻進、均保持緊密追隨、至六百公尺時、伍特勒夫放大腳步、將□異常、一躍而代愛德華列居首位、加拿大黑炭邁克華、□□爭先、但一□一如、伍特勒夫於七百公尺時又超越伍特、且起步緊速度、拼命衝刺、同時意大利選手蘭讀倫亦在後尾追、進、愛德華雖咬牙血戰、已力竭氣頹、結果伍特勒夫以二分五二秒九、奪得第一、成績二分五二秒九、未見出色、二三四名各差一步、英國大□□氣、麥克卡相繼衝抵終點、而同聲陶醉、（按世界紀錄與大會紀錄、同爲英國湯姆斯所保持之一分四九秒七）

㊀伍特勒夫（美）一分五二秒九
㊁蘭讀倫（意）一分五二秒九
㊂愛德華（加）一分五三秒六
㊃寇密斯基（波）一分五三秒六
㊄洪勃斯台爾（美）一分五四秒六
㊅威爾森（美）一分五五秒八
落選者 麥克卡勃（英） 培克羅斯（澳）

中欄複賽決賽

下午三時舉行中欄複賽、分兩組、每組六人參加、各取三人、參加決賽、第一組世界紀錄保持者美國吉爾立及愛爾蘭莫爾、□菲律賓選手□□最爲出色、最後一欄時、相差不過半步、第一、德國選手古爾登、最初五欄追□、終結時、□□□、但最後力不能□、以□□□□□□□第三名抵終點、□□□、奪得、亦有□□□□□、第二組與第一組、首抵終點、二三兩名、則相差甚微、成績如下、

▽……第一組
㊀哈定（美）五三秒二
㊁懷愛特（菲律賓）五三秒四
㊂曼蒂卡斯（希臘）五三秒五
㊃西斐爾（美）五三秒九以下
三人落選

▽……第二組
㊀柏特生（美）五二秒八
㊁勞林（加）五三秒一
㊂馬格爾弗斯（巴西）五三秒三
㊃波斯曼斯（比）五三秒四以下
三人落選

下午五時半舉行決賽、哈定在最外線、其次爲□□□、□□□、柏特生、勞林・曼蒂卡斯、……

㊀哈定（美）五二秒四
㊁勞林（加）五二秒七
㊂懷愛特（菲律賓）五二秒八
㊃柏特生（美）五三秒
㊄馬格爾弗斯（巴西）五四秒
㊅曼蒂卡斯（希臘）五四秒二

五千公尺預賽

六時舉行五千公尺預賽、第一組參加者十七人、第二組十六人、第三組十九人、各取前五名參加決賽、

第五日

撑竿跳美日大戰

大會第五日天氣更爲惡劣、上午十二時撑竿跳試賽時、一度下大雨、下午六時又大雨傾盆、且氣候寒冷、觀衆頗多、僅以項目除田徑賽外、上午有近代五項（游泳）、擊劍、賽艇、下午有馬球、擊劍、曲棍球、足球（奧對埃及、波蘭對匈牙利）擊劍等項、我國籃球隊與□□□在大會場表演、中國武術隊午後十九時開始表演、……

鐵餅破大會紀錄

上午十時半舉行鐵餅試賽、同時舉行鐵餅試賽、規定須有四十公尺之成績、……

第一名 □□□（美）四・□五公尺
第二名 西田修平（日）四・二五公尺
第三名 大江季雄（日）四・二五公尺
第四名 塞夫爾（日）四・一五公尺
第五名 雷勞（美）四・一五公尺
第六十一人（名略）四・一五公尺

西人足球會決議

本季聯賽又改分兩組

△依照英國足球會規則分高初兩級
△高級十一隊初級分兩組各十二隊
△另設預備組及晨賽供預備員角逐

上海西人足球聯合會、今季聯賽中各項比則制度、已有一度之改革、分爲甲乙丙三組、迄今各組俱樂部已提出意見、最近復擬依照英國足球協會規則、分高級及初級兩組、高級另設預備組、初級組則另設晨賽、聯合會研究之結果、所定之章程如下、

高級聯賽

本屆將有法商、中華、臘克斯、西商、葡萄牙、蘇格蘭、英聯軍、西捕、青年、聖芳濟等十隊參加、現委員會已加入衛生隊、去年曾獲冠軍、因其加入高級聯賽、凑成十一隊、採雙循環制、以符合比賽二百次之數、參加高級之球隊、另設一預備組、以供不參加高級賽之預備球員比賽、另設一預備組錦標、但不得加入初級組之聯賽或盃賽、

初級聯賽

初級組聯賽、將分爲A B兩組舉行、每組各限十二隊、採單循環制、另設□□日晨賽、以供初級組之預備□員參加、惟限制之多以十五隊爲限、亦另設錦標、

改革動機

本屆聯賽之改革、完全鑒於上屆分組散漫、致有不能如期結束之苦、本屆設法補救、將不復有如過去賽期過於擁擠之慮、至預備組及晨聯賽、亦爲補救未參加正式比賽之預備球員、加入較低級組別比賽之需、至其他行政、亦改革頗多、將另行公佈云、

定海南門外火燒 死傷多人

四商店付一炬　估計總損失約五萬餘

福興昌老闆等女兩人不及逃出

定海訊、定海南門外右河邊、去春建有南珍飯店、房屋爲三層樓、有大小房間廿餘號、沿馬路底層門面出租、開設福興昌糕餅店、新泰油酒店、張一和南貨店及中國農民銀行空屋、廿五夜十時三刻、突肇焚如、其時風勢不小、致延燒甚速、當經各義龍馳至施救、至一時許將火撲滅、福興昌張三和新泰及南珍四家、皆付一炬、農民銀行空屋尚幸得保全、四鄰略有波及、估計總損失值五萬餘金、福興昌主人孫福富

福興昌不戒於火

連同家屬十餘口

住居二樓、因扶梯焚斷、皆從樓窗跳出、孫振富微傷、其妻錢氏跌傷甚重、次子業順（十三歲）跌傷、三子小兎（六歲）跌傷、幼子小小兎（二歲）灼傷、長女菊娟（十六歲）灼傷、店夥陳才永章南五楊杏才李紀法跌傷、又孫振富長子業成（十五歲）幼女杏娟（五歲）未及逃出、葬身火窟、又南珍飯店三樓住有

綢稅督察員林民三孫嗣顯二人、皆從樓窗逃出、公私物件皆不及搶救、僅以身免、

天一味母
起手出品
金星味粉
價格低廉

施小姐上訴駁回 判決書全文

處以徒刑七年罪情尚屬相當　原審認自首要件不合亦允當

天津訊、施劍翹爲報父讎、於去年十月十四日、在天津東南城角佛教居士林槍殺孫傳芳一案、會轟動一時、第一審判決施女處有期徒刑十年、施及原告孫檢察官判決、均不服、上訴於河北高等法院、二審判決、以施爲報父仇、情可憫恕、減處有期徒刑七年、施仍不服、上訴於最高法院、原檢察官亦上訴、經南京最高法院三審判決、對檢察官及施女之上訴駁回、判詞於廿日晚六時送達、茲覓錄原文如次、最高法院刑事判決、二十五年度上字第四一六號、上訴人河北高等法院檢察官、上訴人即被告施劍翹女、年三十一歲、住天津法租界十號路、選任辯護人余棨、律師胡學騫律師、右上訴人等、因被告殺人案件、不服河北高等法院中華民國二十五年二月十一日第二審判決、提起上訴、本院判決如左、主文、上訴駁回、

理由

查上訴人即被告施劍翹、係前山東軍務督辦第二軍長施從濱之長女、民十四冬季、施從濱與前五省聯軍總司令孫傳芳戰於皖北、兵敗被俘、爲孫傳芳所殺、被告以父慘死、即起意殺孫、以復父仇、二十二年春、住居天津時、因從子讀書於培才小學校、遇日孫傳芳幼女孫□□、藉悉孫之住址、未幾、爲其施胥公、召往山西、事遂中止、二十四年六月間、在晉向一不知姓名軍人購得伯郎甯手槍一枝、子彈六粒、於同年七月間、攜至天津、伺隙而動、施在英租界耀華中學老師開學典禮時、再遇孫家敵、得知孫之汽車牌號、復先後在光明影院門前、及仁昌、播音台、探悉孫氏、其父十周年紀念時、在日租界觀音寺和尚口中、探悉孫傳芳常至佛教居士林念經、乃以

聽經爲名

先往至居士林五次、見孫座位、與女居士座位相近、乃於其時殺之屬易、爰預印傳單多份、並擬就告國人書一紙、說明殺孫原因、擬於事畢後、散佈以明心迹、又恐殺孫之際、從旁誤殺他人、乃預寫遺囑、分致母妹兄弟、囑其代辦身後之事、預備完安後、於同年十一月十三日、前往居士林聽經、孫傳芳至、被告即返家、將槍彈遺囑、及傳單告國人書、一併取來、隱身於孫之後、乘機用槍向孫右耳角後擊、穿腹而出、連擊三槍、登時斃命、被告以目的已達、即散發傳單、一面發言爲父報仇、請勿驚慌、然後將□交念經之人、請□□□□□□□□□、並將槍□□□□□、電話將□□□□、心知有異、即赴附近派出所、將該警□□□□□□□□、經該警署將被告帶去□□□、在電話室內、正擬上前速捕、被告即自將手槍及所餘子彈二粒交出、隨同該警到局、各情迭經上訴人在原審及偵查中、自白不諱、核與證人富明東海、及警士

因手士王阿龍拘獲解訊承認

賭博衝突慘死之碼頭小工 剖驗方知腸已斷

寓居九畝路□□里十□號蘇州人翁志、向在碼頭爲小工、本月十三下午八時許、與甬人王阿龍（業小販）在九畝地賭錢、結果志輸負、連本地人二痞子劃起、翁贏洋七角、當付小洋八角、翁以尚少銅元十枚、發起口角、翁怒擲手上耳光、王不甘、將翁在地□□□□□□□□、受傷倒地、王即□□逃逸、翁家屬同鄉黃家序林日忠等、見翁□□五二時、翁□□□、即由被告拘獲、並延至十五時□□□□命、西區□□□□□□□□□、飭探前往

前往調查

屍所、由第一特院檢察官溢著法醫剖驗、屍交其妻楊氏棺殮、凶手王阿龍、於十七下午五時四十五分、經趙探目在法租界民國路查獲、

解送法院

羈押、一昨蕭推事開刑三庭研審、官稱死者翁志、由法醫驗明腹部腸斷致死、據翁妻楊氏投稱、夫未死前向余言、被王阿龍毆傷是實、又據證人黃家序林日忠稱、當時目覩翁志被王阿龍凶毆、

伊等賭博

後、翁打其耳光未見、又據二痞子證稱、是時王阿龍輸翁四角、輸吾三角、詞恨有之、嗣雙方打架不知、質之王阿龍堅稱、翁不應打吾耳光、並出言不遜、是以一時氣憤難遏、致遭斯禍、實非故意、求宥、蕭推事指定律師爲被告與工部局律師張師竹辯論之下、諭仍還押、聽候宣判、

告國人書

及遺囑可與孫傳芳右額角、僅一處、皮肉焦赤、……化南所述情形符、並有散放傳單、出、出口處皮肉向外、呈不正、……

犯罪事實

……

代爲自首

……

四五分鐘

……

軍事裁判

……

打死人了

……

男女先後吞煙

追究失衣爭執

浙江東陽婦人徐寶寶、卅一歲、在冊婦夫吳某、嫁後家寒、……

滬西火警 灼傷兩人

昨晚七時許、滬西極司非而路四〇八號突告火警、救火會立即驅車前往施救、旋即熄滅、當起火之際、灼傷王炳生（卅八歲）郎驥昌（卅七歲）兩人、後經救火員車送紅十字會醫院醫治、

少女投浦獲救

本地少女黃光球、十九歲、家住滬西徐家滙南街一百十號、光球因婚姻問題、與父母略有爭執、遂生厭世之心、前晚獨身出外、至外灘乘帕渡江、輪至江中流、縱身躍入浦中自盡、幸經船主□起、未遭滅頂、後已行回家云、

一位廣東父親 對於嬰孩自己藥片之讚美

上面所刊小兒肖像活潑健康其父羅卓雲君有子若斯誠堪慶賀無怪君喜其自勝也惟此孩能享如此良好健康嬰孩自己藥片與有所大力焉此乃羅不慨然自承欣然讚美者也

羅君近自其廣東廣州惠愛中路壬癸坊二十八號寓所來書云「小兒志廣現年二歲因先天不足加之喂養失宜致面黃肌瘦啼哭無常服藥多種未有效驗後由友人周君之勸投以嬰孩自己藥片果然效驗非常志廣不惟病體得痊抑且壯强喜樂與前判若兩人其能獲享如此良好健康當永不忘嬰孩自己藥片之功也」　嬰孩自己藥片担保絕對純潔不論乳嬰及各級年齡之兒童服之莫不安全有益統治嬰兒食積便秘泄瀉腹痛蛔蟲發熱嘔吐傷風痰厥以及出牙各症　各藥房皆有出售或逕向上海江西路四五一號韋廉士醫生藥局購買每瓶大洋七角六瓶三元五角郵力不取

教育部立案　司法院特許

持志學院暨附中招男女生

●●●本校初中部各級免費生半費生尙有餘額定九月十日再舉行考試一次報名即日起至九月九日止簡章備索●●●

大學部（系別）國學系法律系政治經濟學系商學系一年級新生及二三年級轉學生（報名）即日起至九月二日止（考試）九月四、五日兩天

中學部（班次）初中各級新生及插班生（報名）即日起至八月二十九日止（考試）八月三十、三十一日兩天

新出趙松雪書膽巴碑眞迹

松雪書法集北海點畫無一筆失度不止優孟衣冠而已此書乃趙氏所書非木石刻本之所能彷彿也本局今用珂羅版精印……一冊一元四角。……

上海望平街　南京太平街　有正書局發行所啓

盛名豈能倖致

具有眞實功夫者人始敬之慕之於運動然於香烟亦何獨不然使館牌香烟品精質良故人皆愛之稱之其盛名初非倖致者也

使館牌

超等老牌名烟　售價特別公道

CPA 20

立法院通過

川發行三千萬元公債

用途爲建設及換償舊債

◎南京二十八日電、立法院二十八日晨開第六九次會、主席孫科、通過民國二十五年川省建設及換償舊債公債條例案、

報告　陳長蘅代審議規案初、對該項公債發行用途有詳盡報告、略謂川省府原擬發建設公債四千五百萬元、經中央准先發三千萬元、餘俟必要時再發、該項公債用途、除辦理交通生產建設事業外、並須換償舊債、平衡收支、故將廿條例標題改稱建設及換償舊債公債、以符事實、

用途　三千萬元詳細用途、據川財廳長劉航琛面稱、係作如下支配、㈠交通事業一千三百萬元、內以八百五十萬元建川漢路成渝段、四百五十萬元建川滇等公路、㈡生產建設七百萬元、計農村合作金庫股本二百五十萬元、爲改進桐油出品設植物油廠開辦費二十五萬元、絲業改進費五十萬元、糖業改進費一百七十五萬元、紙廠開辦費百萬元、鹼廠開辦費卅萬元、水電廠三個開辦費七十萬元、㈢換償舊債千萬元、川省府過去剿匪軍需緊急時、曾向商界挪借千餘萬元、已給短期借款憑證、利率一分、現以公債換償、既可使借款信用鞏固、又因利率改爲六厘、可減輕省庫負担云、詞畢、該案遂無異議通過、

條例　民國廿五年川省建設及換償舊債公債條例、全文如次、

第一條、四川省政府爲辦理交通生產建設事業及換償舊債、發行公債、定名爲民國二十五年四川省建設及換償舊債公債、

第二條、本公債定額爲國幣三千萬元、以二千萬元供建設事業之用、以一千萬元、換償舊債、

第三條、本公債定於民國二十五年九月一日發行、

第四條、本公債利率定爲年息六厘、每年二月末日及八月末日各付息一次、

第五條、本公債還本期限定爲十五年、第一年祇付利息、自民國廿七年二月末日起、開始還本、以後每屆半年、還本一次、第一次至第八次、各還總額百分之二、第九次至第十六次、各還百分之三、第十七次至第二十次、各還百分之四、第廿一次至第廿四次、各還百分之五、第廿五次至第二十八次、各還百分之六、至民國四十年八月末日、本息全數償清、每次還本、於期前一個月、在重慶執行抽籤、由財政部審計部派員監視、

第六條、本公債應還本息基金、指定在四川省田賦正稅收入項下撥、由四川省政府令飭財政廳依照還本付息表所載每期應還本息數目、按月平均撥交中央銀行重慶分行、收入本公債基金戶存儲、專款存儲備付、並指定民國廿四年四川善後公債基金保管委員會兼辦本公債基金保管事宜、

第七條、本公債票面分爲萬元千元百元十元四種、均爲無記名式、

第八條、本公債指定中央銀行重慶分行及中央銀行委託之銀行、爲經理還本付息機關、

第九條、本公債債票得自由買賣抵押、凡本省公務上須繳納保證金時、得作爲替代品、其中籤債票、到期息票、並得用以完納一切捐稅、

第十條、對於本公債如有僞造及毀損信用之行爲者、由司法機關依法懲治、

第十一條、本條例自公布日施行、

日領會議昨下午續開

陸軍武官聞亦連日舉行會議

川越昨晨離青今晨可返抵滬

日本駐華南中各地總領事會議、以該國外務省事務官太田爲中心、於前日上午起舉行後、原定昨晨接開、嗣臨時改變、昨日上午休會、但於下午三時、仍在黃浦路日領署、樓使館辦事處繼續舉行、出席人員、除京領事松村昨晨奉派飛蓉外、一如前日、計爲太田及若杉（滬）、須磨（京）、中村（粤）、三浦（漢）、福井奇崎（滬領事）、又使館一等書記官新任駐津總領堀內、華文參贊清水、情報部長吉岡、書記官萩原等、迄晚六時始散、據悉昨日會議內容、係由各該總領報告駐在區域內目前一般情形、前昨兩日、均爲報告性質、待川越今晨到滬、再繼續舉行、討論一切、

武官秘密會議　至陸軍武官方面、雖日使館宣稱、並無會議召集、但頃據記者從旁探悉、自該國陸軍省滿蒙班班長影佐、於二十六日抵滬後、當日下午即已在武定路陸軍武官官邸、秘密舉行、以影佐爲中心、除使館武官喜多及駐滇武官宇都宮外、駐漢武官渡、駐京武官雨宮、亦均趕來出席、聞昨日亦曾賡續會議、今日或仍須舉行、其海軍武官方面、則確未另行召集會議、惟使館海軍武官佐籐、駐滬海軍武官沖野、及其他日海軍在滬人物、均曾列席陸軍武官之會議、關於武官會議消息、日方關防綦嚴、即日文報亦不許發表、

川越今晨返滬　日大使川越茂、原定前日離青返滬、因颶風關係、輪船停航、延至昨晨七時、乘大連汽船會社大連丸離青、據大連汽船會社消息、該輪定今晨十時可抵滬（新聲社）

津日領抗議

警察關員提去私糖

◎天津二十八日路透社電、昨日此間海關職員與警察在華界某貨棧內提去私糖一批、日領事當局因此已向中國當局提出抗議、謂海關職員與警察之行動、實不顧日貨主所享之領判權云、日領事提出抗議後、看守該貨棧之中國警察即經撤退、警署並向日領事道歉、

關東軍與駐屯軍商聯絡

板垣田代等續會議

◎天津廿八日電、板垣田代廿八日晨十時在張園日司令官邸會談、橋本武籐及駐屯軍各高級官佐均參加、對綏東事件、及日關東軍與駐屯軍聯絡事宜、有所商討、

◎天津二十八日同盟社電、關東軍參謀長板垣、今晨九時半訪問田代司令官、傳達關東軍援助中國駐屯軍積極實行對華北既定方針之意見、並關於促進中日經濟提携、消滅排日運動等問題、交換意見、

◎天津廿八日中央社電、板垣田代廿八日午後繼續在張園日司令官邸會議、橋本、河邊、武籐、及駐屯軍高級幕僚多人均參加、迄午後三時許始散、據聞本日會議、首由板垣報告赴綏經過、及綏東察北情形、繼由橋本報告武官會議各項議案、旋對華北一般問題交換意見、同時對關東軍與駐屯軍權限、亦有所商定、長城以內交涉事宜、由駐屯軍負責、長城以外由關東軍主持、板垣預定廿九日晨乘機返長春、河邊在津參加會議畢、廿八日下午四時返平、

察北匪軍首領定期開會

◎北平廿八日中央社電、關係方面息、察北匪軍首領、定九月一日在張北開會、商擾綏步驟、獨石口一帶土匪千餘、被察北匪軍收編、

大蒙公司

在各蒙旗設出張所

◎張家口二十八日中央社電、大蒙公司分在各蒙旗設出張所、收買皮毛牲畜、及經營進口貨物貿易、

德記者包士和返平

◎北平二十八日電、德記者包士和、日前由內蒙抵張垣、二十八日晨七時搭平綏車由張安然返平、

王克敏將北上訊

下月一日乘輪赴青轉赴平津

是否就職尚未定

新任冀察政務委員會經濟委員會主席王克敏、滯留滬上、遲遲未赴平就職、記者昨證實津電所傳、王氏確已決定於下月一日、乘大連汽船會社奉天丸、離滬北上、經青島轉赴平津、夫人及女公子等同行、業經向大連汽船會社購定船票四張、惟王氏家人、則尚否認、謂係其女公子赴平求學、據悉王氏此次北上、係因冀察政委會委員長宋哲元之一再敦促、是否即行就職、須會晤宋氏及日方當局、對所謂經濟提携商有辦法、再作決定、其所患耳疾、經就醫診治、業漸痊可云、（新聲社）

津捕獲共黨二名

◎天津二十八日中央社電、津法租界工部局偵探處二十八日晨在惠中飯店查獲共黨重要份子于煥然、吳敬成、王瑞五等三人、當解市公安局轉送法院訊辦、

北平美使館

遷入首都新址辦公

◎南京二十八日國民新聞社電、美國大使館今日自北平遷入首都新址辦公、新使館共有房屋五幢、美國駐華大使詹森定於十月一日遷入久居、使館其他人員即日亦將南下、但北平原有館址並不關閉、

張自忠赴平

◎天津廿八日電、張自忠偕潘毓桂於廿八日晚九時由津赴平、張定日內返津

孔祥熙今日飛京

◎九江廿八日電、牯嶺電話、孔祥熙廿八日離牯赴潯、廿九日乘機飛京、

蔣廷黻十月中旬赴俄

◎南京二十八日電、蔣廷黻於前日由廬返京後、即向外部接洽、積極籌備出國事宜、據談、本人定十日赴青訪顏惠慶、晤談一切、稍留返京、蔣院長如未返京、即赴粵晉謁、請示外交方針、然後還返故鄉一行、大約於十月中旬可首途赴任云、[redacted]

鄒琳過港北返

◎香港廿八日電、財次鄒琳在粵公畢、二十八日晨乘輪到港、午夜乘傑佛遜總統輪返滬、入京復命、

中懲會發表懲戒案

◎南京二十八日電、中央懲戒委會發表懲戒案三起、㈠前津浦鐵路局車務處長陳舞耕、因失職案、減月俸百分之十、期間六月、㈡閩一區行政督察專員公署秘書彭準瀚、因擅用刑訊、違法濫罰案、免職並停用一年、㈢冀遵化縣長關恩霖、因瀆職違法案、減月俸百分之十、期間三月、

考試稅務人員

中央直接稅籌備處

◎南京廿八日電、財部中央直接稅籌備處、廿八日晨假金大考試稅務人員、到考者達二百五十餘人、

周守良宋子安

由粵同輪返滬

中央銀行業務局副局長兼郵政儲金匯業局副局長周守良、於上月廿一日、會同國庫局副局長李傷生、赴粵籌設中央銀行廣州分行、除李傷生已於廿三日先行返滬外、周守良及潘浦局長宋子安、昨晨由港乘輪抵滬、據周氏談、中央銀行廣州分行、業已籌備就緒、短期內即可成立、並非以某銀行改組、一切辦法、俟渠返滬、向總裁請示後、再行決定、經理人選尚未定、至於中國銀行滬行經理貝淞孫尚留粵、約再留一旬返滬云、又據宋氏談、渠此次赴粵、完全係私事云、周氏昨日下午即赴中央銀行辦公、並謁副總裁陳行、報告赴粵籌設分行經過、並請示辦法云、

兒女未婚親家互控

對方亦訴妨害家庭等罪

石金生之妻先訴張順來等詐欺傷害竊盜

住公共租界愛而近路祥興里三號無錫人張順來、年近花甲、有女名玉珍、今年十七歲、於廿二年冬間憑媒許配住居法租界黃河路培福里二號蘇州人石金生之子小弟（今年十八歲）爲室、廿三年舊歷十二月初一日舉行文定後、一對未婚小夫婦、遂即過門來往、最近兩親家發生惡感、先由石金生之妻石俞氏在特一法院狀訴張夫婦及女

詐欺傷害竊盜等罪　而張順來亦以法定代理人名義、偕女玉珍延祝匡明律師具狀特二法院刑庭、自訴石金生石小弟父子妨害家庭風化等罪、據稱、上年七月間、石金生來家謊稱伊妻俞氏患病、乏人侍奉、急需未婚媳服侍湯藥、信以爲眞、即將女交石

帶至蘇州金墅家中　至本年舊歷二月中、聞悉玉珍已被金生帶至滬上、已被小弟奸污、生一女孩、實行同居、本擬即行訴究、因被告等迭次挽人懇勸息事、一面催促舉行婚禮

豈知伊等先發制人　由石俞氏出面在特一法院起訴竊盜、被告等此等行爲、實犯刑法二二七條第一項及同法二四〇條一•三兩項等罪、請依法訊辦、法院據狀、昨午由孫推事蒞刑二庭傳訊、被告等未到、僅自訴人父女偕律師到案候訊、經陳述自訴意旨後、庭上認有妨害風化、宣告禁止傍聽、開結果庭諭候移送地方庭、定期再傳審理、

天津與寧河兩縣交界處

輪船遭刦綁詳情

綁走船員兩名旅客三十名

一客被鎗殺兩客落水溺斃

匪携肉票財物逃軍糧城

天津訊、天津與寧河兩縣交界處、趙北莊地方、前晚發現海盜、將利河輪船洗刦、擄去船員二名、及乘客三十餘人、並掠走全部行李、茲將詳情誌之於次、

本　市儀興新記輪船公司、向代理利河輪船、該輪行駛大沽天津之間、船長徐如海、年五十許、前日（二十六）下午三時許、該輪自大沽載客一百餘名來津、行至津縣境第五段新河宋莊子地方、時已七時許、輪內突發現匪人八名、各持鎗械、迫令船長向下游開行、徐未敢拒絕、令飭彩友向下游行駛、

至　第四段新河趙北莊地方、該匪鳴槍示威、此時又由岸上出匪徒約十餘人、分持盒鎗、迫令靠岸、首將徐某捆綁、並將該輪船員胡鳳翰（四十二歲）、許振聲（三十歲）二人架至岸上、旋由一匪訊問搭客、復將其中較爲富庶之三十二人綁走、將輪上所有貴重行李、約四十餘件、一併携去、旋將船長徐某釋放、臨行時對徐開鎗恫嚇、合其仍將輪船開回大沽、被架旅客中有三名掙扎欲逃、當被匪擊斃一名、推入水中溺斃二人、屍身順流漂下、該海盜等事後即携帶財物人票、向軍糧城方面逃去、

徐　某候至昨晨五時許、見匪等均已遠颺、乃令飭開輪、迨至下午一時半抵津、當在萬國橋靠岸、將情形報告輪船公司、辦理乘客損失善後事宜、綁去船員二人、已由公司通知其家屬、昨日下午六時、該公司並具文向河北省政府、天津市政府、天津縣政府、津海關、五河水上公安局、航政局等機關、報告經過、

刺汪犯解京後

暫予羈押

◎南京二十八日電、刺汪要犯胡大海周世平兩名、二十五日由滬解京後、由警察廳覓定適當處所、暫予羈押、俟港政府證件到京後、即解地方法院併案辦理、

八十一歲老人

死於水中

昨日中午十二時、吳淞顧家宅河畔、有寶山八十一歲老人名李松泉者、沿河而行、偶一不愼、失足落河、當經行人發見、業已氣絕、隨即報告吳淞警察所、將屍撈起、嗣由伊子李蓮生來所認屍收殮、

裝置滅火機

爆炸兩人傷

馬斯南路二十號信誼製藥廠、於日前向閘北開封路一百廿一號大中國實業工場訂購水龍滅火機六只、價每只廿洋幣十元、該工場於前日上午派職員鍾臺先送去四只、至下午二時又由該工場王人唐仲春親自送往二只、遂由唐代爲裝置試驗時、不料內有一架滅火機不知如何、忽而爆炸、轟然一聲、碎片四濺、致炸傷信誼製藥廠職員劉兆年與該廠一九•號司機陳某二人之頭部、當時即送廣慈醫院醫治、一面由法捕房派探偵查、

廠役灼死

龍華路三七七號中華礦廠老司務周德人沈金福、五十八歲、於本月二十四日上午九時許、在廠中將火酒分裝入瓶、將火酒燒着、致身體均被燙傷、旋送醫院醫治、因傷重無效、延至前日上午十二時三十分身死、

老西門今晨火警

老西門方斜路萬生橋一七二號永昌煤炭號中、有三房客王阿全、做小生意度日、今晨二點十分鐘、王之住處突然起火、立時延燒、至三點半始由救火員撲滅、計焚去永昌號房屋兩幢、

故宮又告失寶

◎北平二十八日中央社電、故宮二次盜寶案、尙未完全結束之際、二十八日晨十時、該院忽又發現綠寶石一塊、重約三厘、不翼而飛、當即電告在京之馬衡、請示處理辦法、

象西警匪激戰

象山訊、象山芭蕉鄉地方、前晚十二時許、突有土匪二十餘人、挨戶搶刦、經人至鄰縣寧海駐橋頭湖壯丁隊鄰警、該隊聞訊、即全副武裝、星夜趕往、與匪發生激戰、約歷一時餘、匪彈告罄、始各敗逃、當場擊斃匪徒一名、擒獲二名、

謀害親夫未遂

婦人畏罪求死

寧波訊、鄞東東吳鎮居民史振華、三十三歲、務農爲業、娶同鎮王姓女爲妻、現年二十六歲、自過門後、王氏時將丈夫辱罵、振華絕不與較、前日晚間、夫婦因口角、王氏辱罵不已、振華爲息事寧人計、先上樓獨睡、詎王氏俟振華熟睡後、即以利剪猛刺振華咽喉、振華受痛驚醒、大聲呼救、是時適有鄰人史香法董仁榮俞敦賢等、在附近納涼、聞聲破關入救、即將王氏利剪奪下、正辯解間、忽不見王氏、下樓找尋、見王氏正在井旁意圖自殺、當即將其奪下、振華以王氏凶惡已極、個人生命堪虞、特押王氏至就近警局告發、要求轉解法院法辦、經該局審訊一過、以案關謀害親夫、[illegible]

申曲研究會

控人誹謗

雲南路愛多亞路口福昌里八號上海申曲歌劇研究會常務委員申曲…楷承本（三十六歲）…劉作湘（三十二歲四川人與孫家駿同住）三人、妨害名譽誹謗罪、起訴意旨稱、八月九日川劇特刊發行之第一日特刊中所載、有四川戲劇都不涉荒謬、不露淫蕩、決不像時下申曲淫蕩之迎合一般社會心理、而忘了戲劇教育使命、申曲歌劇研究會會員認川劇特刊有意侮辱誹謗、妨害全體申曲界之名譽、經該會議決推施春軒代理具狀起訴、請求依法究辦云云、法院據狀、昨午傳訊、自訴人施春軒偕代理律師到案陳述意旨、第一被告處聲承因病未到、第二三兩被告孫家駿劉作湘偕辯護律師到案、訊據孫劉二人供稱、川劇到滬未久、因語言上關係、爲使利同鄉及觀客計、故出此特刊、以便觀劇者之研究、彼此改良、性質無異、說明書特刊中所載申曲淫蕩、原係抽象字句、並未指定申曲歌劇會或施個人、何有誹謗之事、我們希望改良戲劇、以負戲劇教育、我們初來滬上、既與施姓無仇、亦與申曲歌劇研究會無怨、何能妨害…人名譽云云、經推事核供、認爲案情已明、論開辯論後、宣告終結、定九月二日宣判、

來函

[illegible]